



# CUENTA PUBLICA AÑO 2012

## MUNICIPALIDAD DE PALENA





# SECRETARIO MUNICIPAL

**Jorge Maldonado Aros**



## CONCEJO MUNICIPAL:

- El concejo municipal estuvo presidido por el Sr. Aladín Delgado Casanova, Alcalde de la Comuna, y lo integraron los concejales en orden de votación, lo cual implica la precedencia protocolar para presidir las sesiones del concejo, en caso de ausencia del Sr. Alcalde:
- Sr. Mario Ojeda Watson
- Sr. René Pérez Aigner
- Sr. Guillermo White Muñoz
- Sr. Magaly Fernández Zapata
- Sr. Arnoldo Mora Hernández
- Sr. Richard Barría Muñoz

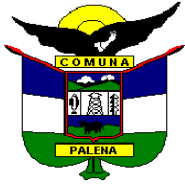

- **ANTECEDENTES ESTADISTICOS:**

- Durante el año 2012, el concejo municipal sostuvo 32 sesiones ordinarias y 02 sesiones extraordinarias.
- El total de acuerdos del período fue de 31 de los cuales 28 fueron por unanimidad, es decir, un 90 %.
- Las sesiones ordinarias se efectuaron el segundo martes de cada mes en dos jornadas (mañana y tarde), y el último martes de cada mes en jornada de la tarde.



- **PRINCIPALES ACUERDOS ADOPTADOS:**

- El período que se informa, importantes fueron los acuerdos adoptados por el concejo municipal, se ilustran los más importantes o destacados, ellos son:
  - - Sesión ordinaria N° 03 de fecha 31/01/2012, se acuerda la aprobación de Contrato de Comodato con la Sociedad Futuro Limitada.
  - - Sesión ordinaria N° 13 de fecha 08/05/2012, se acuerda la aprobación al Convenio por Programa de Pavimentación Participativa, llamado N° 21.
  - - Sesión ordinaria N° 17 de fecha 12/06/2012, se acuerda la aprobación a la compra del terreno para construcción del edificio de Aduana.
  - - Sesión ordinaria N° 17 de fecha 12/06/2012, se acuerda la aprobación a la creación de la Unidad de Tránsito.



- Sesión ordinaria N° 18 de fecha 26/06/2012, se acuerda la aprobación al Rol de Patentes de Alcoholes año 2012.
- - Sesión ordinaria N° 18 de fecha 26/06/2012, se acuerda la aprobación a las iniciativas del Programa del Fondo de Apoyo a la Gestión de Educación Municipal.
- - Sesión ordinaria N° 20 de fecha 10/07/2012, se acuerda la aprobación a las Bases del Programa Fondo Desarrollo Vecinal año 2012.
- - Sesión ordinaria N° 21 de fecha 31/07/2012, se acuerda la aprobación a la estructura de cobros por trámites en la Unidad de Transito Municipal.



# **Informe de Gestión 2012**

## **Depto. de Adm. y Finanzas**

### **Municipalidad de Palena**

#### **Unidades Dependientes:**

- Tesorería Municipal
- Rentas y Patentes

## ADMINISTRACION Y FINANZAS

El Presupuesto de la Ilustre Municipalidad de Palena el año 2012 ascendió en sus ingresos percibidos a un total de \$1.684.131.000.- (Mil seiscientos ochenta y cuatro millones ciento treinta y un mil pesos), este sufrió un aumento porcentual de un 34% respecto de los ingresos reales el año 2011.

### INGRESOS MUNICIPALES PROYECTADOS Y REALES 2011-2012

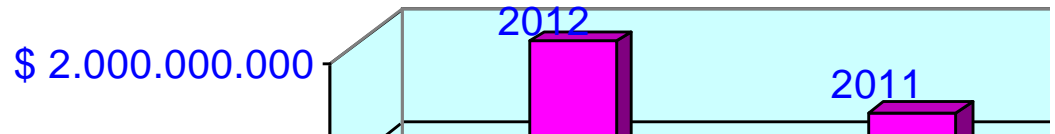



# INGRESOS MUNICIPALES

## **PATENTES Y TASAS POR DERECHOS 2012**

Se ingresó a las arcas municipales por concepto de **Patentes y Tasas por Derechos** un total **\$52.576.000.-** (Cincuenta y dos millones quinientos setenta y seis mil pesos), este componente de los ingresos tuvo una disminución de 4,1% respecto del año 2011. Las principales recaudaciones de este Ítem son Patentes Municipales, Permisos de Circulación y Derechos de Urbanización y Construcción.

## **PATENTES Y TASAS POR D<sup>OS</sup> 2012**

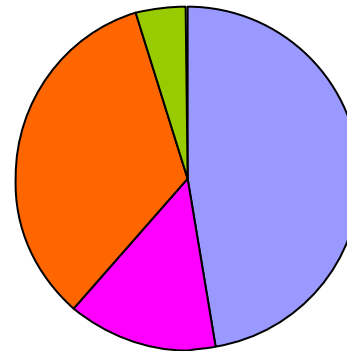
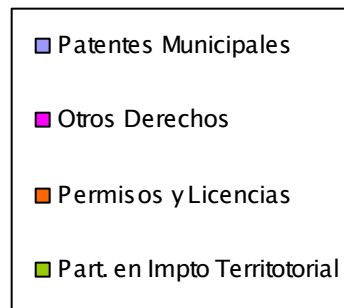

## FONDO COMUN MUNICIPAL

Durante el año 2012, por aportes del Fondo Común Municipal la Ilustre Municipalidad de Palena recibió la suma de **\$679.617.000.-** (Seiscientos setenta y nueve millones seiscientos diecisiete mil pesos), cifra superior en un 8,58% respecto de los aportes del FCM año 2011.

Este factor es el principal ingreso para el financiamiento de los gastos municipales.

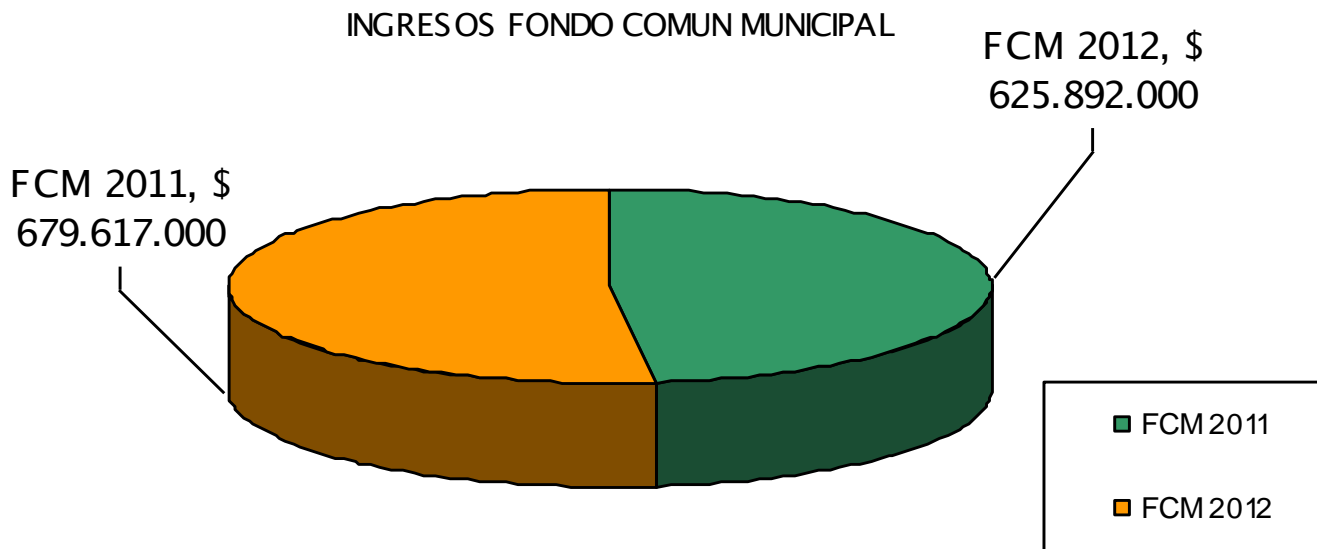

## **FONDO DE INCENTIVO AL MEJORAMIENTO DE LA GESTIÓN MUNICIPAL**

Durante el año 2012 el Municipio de Palena fue beneficiado por la Subsecretaría de Desarrollo Regional y Administrativo a través del Fondo de Incentivo al Mejoramiento de la Gestión Municipal por un monto total de **\$61.385.000.-** ( Sesenta y un millones trescientos ochenta y cinco mil pesos) para ser invertidos en iniciativas de inversión y/o adquisición de activos no financieros.

Este Municipio fue seleccionado tras ser evaluado de manera positiva en aspectos tales entrega oportuna de informes contables y presupuestarios a Contraloría, deuda previsional, gestión de ingresos/gastos y gestión de proyectos.

# INVERSION

Las Transferencias provenientes en el año 2012 más el arrastre del año 2011 para gastos de capital, principalmente para el financiamiento externo en la ejecución de proyectos por parte del Gobierno Regional y Subdere alcanzó la cifra de **\$671.954.000.-** (Seiscientos setenta y un millones novecientos cincuenta y cuatro mil pesos).

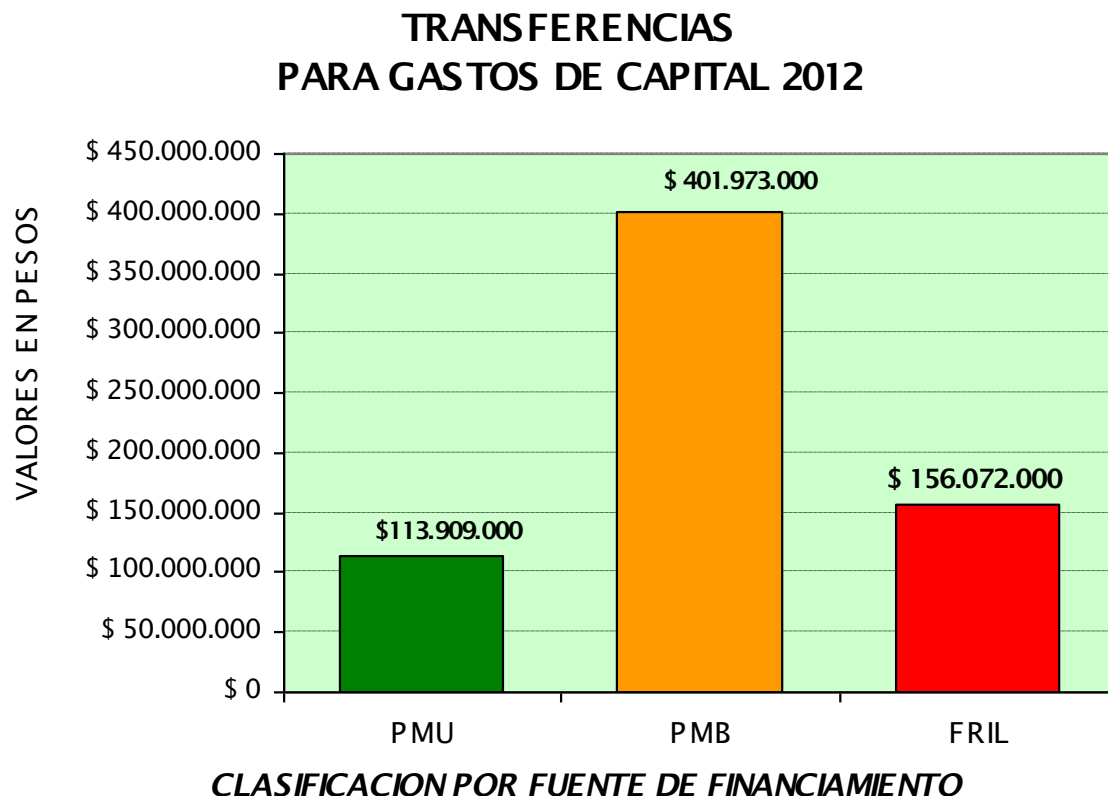

## PATENTES MINERAS

La transferencia del Tesoro Público por Patentes Mineras según Ley 19.143 fue para el período 2012 de **\$21.637.000.-** (Veintiún millones seiscientos treinta y siete mil pesos).

## OTROS INGRESOS

Denominación	Monto \$
Saldo Inicial de Caja	140.875.000.-
Otras Transferencias Corrientes de Subdere (asociadas principalmente a gastos en personal)	44.544.000.-
Ingresos por Percibir (Deudores de Patentes)	970.000.-
Recuperación de Licencias Médicas y Multas o Sanciones	4.019.000.-
Venta de Servicios (Derechos Matadero Municipal)	3.621.000.-
Devoluciones y Reintegros, otros	816.000.-
Arriendo de Activos No Financieros (Viviendas, Maquinas y otros)	1.379.000.-

# GASTOS

## **GASTOS EN PERSONAL**

### **Planta y Contrata**

Los Funcionarios de Planta y Contrata son un total de **20 empleados** divididos en los escalafones de Alcalde, Directivos, Jefaturas, Profesionales, Técnicos, Administrativos y Auxiliares.

El Gasto total 2012 alcanzo la suma de **\$292.005.000.-** (Doscientos noventa y dos millones cinco mil pesos).

### **Concejo Municipal**

Con un total de **6 concejales** el monto final de gasto incurrido el 2012 para el financiamiento de Dietas, Gastos de comisiones y servicios telefónicos ascendió a **\$39.682.000.-** (Treinta y nueve millones seiscientos ochenta y dos mil pesos).

### **Honorarios**

El personal a Honorarios de manera permanentes contratado por la Municipalidad de Palena a diciembre 2012 alcanzaron un total de **26 prestadores de servicios vía presupuesto municipal y por financiamiento extrapresupuestario un total de 5.**

## BIENES Y SERVICIOS DE CONSUMO

El 18,75% del total de gastos del Presupuesto Municipal fue destinado a bienes y servicios de consumo en general, es decir, **\$222.135.000.-** (Doscientos veintidós millones ciento treinta y cinco mil pesos), el cual se desglosa de manera general de la siguiente forma:

Denominación	Monto \$
Alimentos y Vestuario	\$15.363.000.-
Combustible y Lubricantes	\$29.949.000.-
Materiales para oficina, aseo y reparaciones	\$17.850.000.-
Servicios Básicos (agua, luz, teléfono, gas, correo)	\$55.663.000.-
Mantenciones de vehículos, áreas verdes, edificios, equipos y alumbrado público	\$21.301.000.-
Servicios Técnicos, de Publicidad y Difusión, de Seguros, Arriendos, pasajes y fletes	\$79.181.000.-
Gastos de Representación, Otro Derechos, Contribuciones y Multas	\$2.828.000.-

## **TRANSFERENCIAS CORRIENTES**

### **Al Sector Privado**

Este tipo de entrega de recursos sumo al 31 de diciembre 2012 un total de **\$40.870.000.-** (Cuarenta millones ochocientos setenta mil pesos), incide en esta partida la entrega de ayudas sociales, becas, aportes a organizaciones comunitarias y premios.

### **A Otras Entidades Públicas**

Este tipo de Transferencia ascendió a **\$79.092.000.-** (Setenta y nueve millones noventa y dos mil pesos) llevándose un 77,1% de los aportes el Departamento de Educación y Salud Municipal, seguido por los aportes al Fondo Común Municipal de recaudaciones Permisos de Circulación con un 14,1%, a la Corporación de Asistencia Judicial y a la Asociación Chilena de Municipalidades con un 8,8%.



## **ADQUISICION DE ACTIVOS**

En el año 2012 la inversión en activos tales como Equipos Computacionales, Mobiliario y Equipamiento de Amplificación fue de **\$7.241.000.-** (Siete millones doscientos cuarenta y un mil pesos).

## **INICIATIVAS DE INVERSION**

El total de gastos en Proyectos con financiamiento externo y a través de recursos propios fue de **\$651.016.000.-** (Seiscientos cincuenta y un millones dieciséis mil pesis ), clasificados en Consultorías, Obras Civiles, Equipamiento y Otros Gastos.

## **APORTE PROGRAMA PAVIMENTOS PARTICIPATIVOS**

Se transfirió al Serviu Xa Región por este concepto un total de **\$5.742.000.-** (Cinco millones setecientos cuarenta y dos mil pesos).

# COMPRAS PUBLICAS 2012

∞ A través del Sistema de información de compras y contratación pública [www.mercadopublico.cl](http://www.mercadopublico.cl) fueron realizadas 1.384 ordenes de compra, adjudicadas 77 licitaciones y se establecieron 12 convenios de suministros.



# DINEROS EN ADMINISTRACION DE FONDOS 2012 (EXTRAPRESUPUESTARIAS)

Durante el año 2012 se mantuvieron convenios con diversas instituciones para la ejecución de proyectos para los cuales la Municipalidad de Palena debió administrar dineros fuera de su presupuesto municipal, el monto de ingresos por este concepto percibidos el 2012 fue de \$61.133.658 (Sesenta y un millones ciento treinta y tres mil seiscientos cincuenta y ocho pesos).

Los Programas son: Puente/Fosis, Subsidios Agua Potable, Proempleo, Prodesal/Indap, Ficha Protección Social, Plan Comunal Promoción de Salud, Chile Crece Contigo.

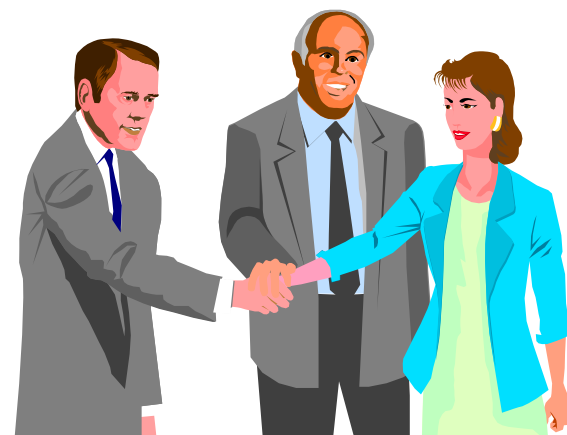



# Informe de Gestión 2012

## SECPLAN



# PROYECTOS 2012



# Construcción Glorieta y Equipamiento Plaza Los Colonos



**MONTO INVERSIÓN    \$45.709.442**

# Pavimentación Subida Calle Los Maitenes



**MONTO INVERSIÓN      \$49.972.999**

# Construcción Área Verde Villa Los Sauces



**MONTO INVERSIÓN      \$40.000.000**



# Construcción Centros De Reciclaje Palena Urbano, y Reparación Escenario Plaza de Armas



**MONTO INVERSIÓN     \$14.000.000**

# Construcción Drenajes Calle las Lenguas y Canalización cursos de agua calle Pedro Montt



**MONTO INVERSIÓN      \$49.088.690**

# Construcción Canalización Arroyo las Mariolas y Drenajes Diversos Puntos de Palena



**MONTO INVERSIÓN      \$36.425.424**

# Construcción Sede Social Los Pioneros



**MONTO INVERSIÓN      \$46.940.383**

# Mejoramiento Integral Matadero Municipal



**MONTO INVERSIÓN      \$13.599.023**

# Construcción Cierre Perimetral Escuela Valle California



**MONTO INVERSIÓN     \$15.993.600**

# Construcción Centro Recreacional El Tranquilo



**MONTO INVERSIÓN      \$45.999.999**

# Reposición Techumbre Casa Habitación Escuela Puerto Ramírez



**MONTO INVERSIÓN    \$10.602.424**



# Construcción Sala Cuna y Reposición Jardín Infantil Las Tobas



**MONTO INVERSIÓN \$192.057.234**

# Construcción Agua Potable y Alcantarillado Rural Valle California



**MONTO INVERSIÓN      \$360.959.604**

# Asesoría Profesional Solución Sanitaria Valle California



**MONTO INVERSIÓN     \$15.000.000**

# Diseño Construcción Agua Potable y Alcantarillado Rural Puerto Ramírez



**MONTO INVERSIÓN      \$50.611.483**

# Elaboración Cartera año 2013

- Construcción Cancha Sintética Estadio Municipal de Palena (\$194.400.000)
- Reposición Cuartel de Bomberos de Palena (\$420.000.000).
- Adquisición Excavadora (\$109.617.000)
- Adquisición Bulldozer (\$84.000.000)
- Mejoramiento Mercado Municipal (\$70.000.000 aprox.)
- Proyectos al Fondo Regional de Inversión Local (FRIL) (\$200.000.000)
- Proyectos al Programa Mejoramiento Urbano (PMU) (\$250.000.000)
- Diseño Remodelación plaza de Armas de Palena (\$45.000.000)
- Reposición Liceo Roberto White Gessel (\$3.800.000.000)

- Reposición Pasarela Río El Tranquilo (\$50.000.000 aprox.)
- Construcción Pasarela Río El Azul (\$50.000.000)
- Mejoramiento Hospital de Palena (\$70.000.000)
- Mejoramiento Posta Rural de Puerto Ramírez (\$50.000.000 aprox.)
- Pavimentación Calle Daniel Delgado tramo Calle Juan Reyes y Calle Blanca Casanova (\$50.000.000 aprox.)
- Pavimentación Calle Daniel Delgado tramo Calle Blanca Casanova y Calle Los Radales (\$50.000.000 aprox.)
- Pavimentación Calle Fernando Figueroa tramo calle Daniel Delgado y Calle Las Lengas (\$25.000.000 aprox.)
- Mejoramiento Alcantarillado de Palena (\$50.000.000 aprox.)





# **INFORME DE GESTION 2012**

## **DIRECCION DE OBRAS MUNICIPALES**

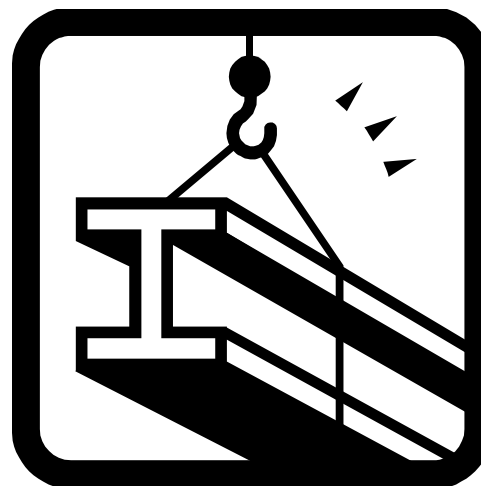





# Ley General de Urbanismo y Construcción

## De los funcionarios

**Artículo 8º.-En todas las Municipalidades se consultará el cargo de Director de Obras, que deberá ser desempeñado por un profesional con título universitario.**

**Artículo 9º.-Serán funciones del Director de Obras:**

- a) Estudiar los antecedentes, dar los permisos de ejecución de obras, conocer de los reclamos durante las faenas y dar recepción final de ellas, todo de acuerdo a las disposiciones sobre construcción contempladas en esta Ley, la Ordenanza General, los Planes Reguladores, sus Ordenanzas Locales y las Normas y Reglamentos respectivos aprobados por el Ministerio de la Vivienda y Urbanismo;**
- b) Dirigir las construcciones municipales que ejecute directamente el Municipio, y supervigilar estas construcciones cuando se contraten con terceros.**



# INFORME GESTION 2012 DOM

## ■ EN RELACION ESTUDIO Y OTORGAMIENTO DE PERMISOS

- Durante el año 2012 se otorgaron un total de 07 permisos de edificación de obras, con un recaudo en las arcas municipales de \$ 892.910.-

- Por otro lado se realizaron 07 recepciones finales de obras, de acuerdo a L.G.U y C.



# INFORME GESTION 2012 DOM

**EN CUANTO A LA DIRECCION DE OBRAS DURANTE EL 2012 SE EJECUTARON CON EL EQUIPO Y MAQUINARIA MUNICIPAL LOS SIGUIENTES CAMINOS RURALES;**

- **Construcción Camino El Tigre sector Familia Vargas y vecinos.**
- **Construcción Camino El Aceite a la Familia Betancur**
- **Construcción Camino El Aceite mejoramiento familia Casanova y vecinos.**
- **Construcción Camino El Campana , 2,5 Km, se favorece a 8 familias del sector.**
- **Junto con vialidad , atreves de conservación vial, se construyo 4 km hasta pasarela el tranquilo.**
- **Bajo la misma modalidad avanzamos, 4 Kms, camino sector el Azul.**



# INFORME GESTION 2012 DOM

**EN RELACION A LA SUPERVIGILANCIA DE LAS OBRAS CONTRATADAS CON TERCEROS, DURANTE EL 2012 SE EJECUTARON LAS SIGUIENTES OBRAS;**

- ❖ **Mejoramiento Captación Agua Potable Rural El Malito por M\$ 12.850. PMU**
- ❖ **Pavimentación Calle Los Maitenes, por M\$ 49.900 recursos FRIL.**
- ❖ **Construcción Sala Cuna y Jardín Infantil Las Tobas, por M\$ 192.600 recursos FNDR.**



# INFORME GESTION 2012 DOM

- ❖ **Construcción Centro Recreacional Sector El Tranquilo, por M\$ 46.000 recursos FRIL.**





# INFORME GESTION 2012 DOM

- ❖ **Construcción Sistema Sanitario Agua Potable y Alcantarillado Sector Valle California por M\$ 361.600 recursos PMU.**





# INFORME GESTION 2012 DOM

- \* Durante los 12 meses del año 2012 se presentaron ininterrumpidamente los proyectos PROEMPLEO, realizando además la gestión técnico- administrativa de estos, generando 10 cupos de empleos mensuales, para lo cual se contrato personal tanto en Palena como en sectores rurales de la comuna, que desarrollaron variadas obras de carácter manual con especial enfoque en el corte de pasto, retiro de malezas y limpieza en general. Percibiendo por esta labor cada operario un sueldo mensual de \$ 96. 500.- por media jornada laboral.



# INFORME GESTION 2012 DOM

**Finalmente en el quehacer administrativo diario, en el departamento se entregaron alrededor de 94 certificados entre los que se cuentan:**

- **Zonificación**
  - **Ruralidad**
- **No expropiación**
- **Vivienda Social**
  - **Numero**
  - **Deslindes**
- **Alcantarillado.**
- **Contratista.**
- **Factibilidad**
- **Visita a terreno**
  - **Etc.**





# **DEPARTAMENTO SOCIAL**

# **PALENA**

**PATRICIA ESPINDOLA PAREDES**  
**ASISTENTE SOCIAL**

# PROGRAMAS Y BENEFICIOS SOCIALES

## SUBSIDIO UNICO FAMILIAR

MESES	MENORES	EMBARAZADAS	R. NACIDOS	MADRES
ENERO	11	1		4
FEBRERO	14	1		7
MARZO	3			2
ABRIL	8		2	3
MAYO	2	1		
JUNIO	11	1	1	3
JULIO	10			4
AGOSTO	4			4
SEPTIEMBRE	5			4
OCTUBRE	9			3
NOVIEMBRE	6		1	3
DICIEMBRE	4	1		2
TOTAL	87	5	4	39

# SUBSIDIO AL CONSUMO DE AGUA POTABLE RURAL (GENERAL)

MESES	OTORGADOS	CANCELADOS
ENERO	1	
FEBRERO		3
MARZO	3	
ABRIL	2	1
MAYO	2	3
JUNIO	1	3
JULIO	2	1
AGOSTO	3	
SEPTIEMBRE	2	2
OCTUBRE		
NOVIEMBRE		3
DICIEMBRE	3	
<b>TOTAL</b>	<b>19</b>	<b>16</b>

## **1.3.- SUBSIDIO AL CONSUMO DE AGUA POTABLE RURAL (CHILE SOLIDARIO)**

<b>MESES</b>	<b>OTORGADOS</b>
<b>ENERO</b>	1
<b>FEBRERO</b>	1
<b>MARZO</b>	1
<b>TOTAL</b>	3

# INFORMES SOCIALES , CERTIFICADOS Y OTROS

La elaboración de Informes Sociales, Certificados y Otros, se realizan a solicitud de los interesados, Servicios Públicos, para postular a beneficios tales como : Becas, Internado, Ayudas Sociales, Vivienda, Título de Dominio, Créditos Universitarios, Tribunales etc.

INFORMES SOCIALES

5

CERTIFICADOS

87

# AYUDA SOCIAL POR MESES Y GASTOS

## DISTRIBUCION DE GASTOS POR MES

MESES	GASTOS \$
ENERO	\$ 945.370
FEBRERO	\$ 1.054.820
MARZO	\$ 2.482.244
ABRIL	\$ 6.024.410
MAYO	\$ 3.369.199
JUNIO	\$ 1.178.670
JULIO	\$ 1.249.098
AGOSTO	\$ 2.929.755
SEPTIEMBRE	\$ 1.024.670
OCTUBRE	\$ 403.530
NOVIEMBRE	\$ 932.290
DICIEMBRE	\$ 1.074.630
<b>TOTAL</b>	<b>\$ 22.668.686</b>

# GASTOS POR ITEM

ITEM	VALOR
MAT. CONSTRUCCION	\$ 8.661.295
OTROS	\$ 5.481.392
CALZADO Y VESTURIO	\$ 4.425.569
ALIMENTOS	\$ 3.880.430
PASAJES	\$ 220.000
TOTAL	\$ 22.668.686

*El mayor gastos fue generado por los Materiales de Construcción, seguido por Otros, este gasto es generado por las cancelaciones de Urna, ropa de cama, colchones, cancelación de Mano de Obra*

# ATENCIÓN DE CASOS

ITEM	Nº CASOS
ALIMENTOS	128
CALZADO Y VESTUARIO	90
MATERIALES DE CONSTRUCCION	83
OTROS	36
PASAJES	8
TOTAL	345



# FICHA PROTECCIÓN SOCIAL

En la actualidad Palena cuenta con 483 Fichas Protección Social. En el año 2012, se realizaron 11 Fichas nuevas, se actualizaron 10 y se anularon 7 Fichas de Protección Social. Los Números bajaron considerablemente ya que hay un cambio de Instrumento de Focalización y actualmente se esta trabajando en la Ficha Social

NUEVAS	11
ACTUALIZADAS	10
ANULADAS	7



# **INFORME DE GESTION DESARROLLO COMUNITARIO**

**Dpo DIDECO**

**Viviana Pavez.**



## Programas Comunales

- **Programa Chile Crece Contigo**
- Programa de atención integral a los y las niñas sin reparar en su condición social o económica a fin de equiparar las oportunidades de los infantes.





# CHILE CRECE CONTIGO

## MODALIDAD SALA DE ESTIMULACIÓN ITINERANTE

- Consiste en la visita de los profesionales (enfermero, parvularia, asistente social y psicólogo) a todos los y las niñas menores de 05 años que pertenecen a la comuna de Palena.
- Monto total: \$2.000.080





# Programa Chile Crece Contigo

- **Sala de Estimulación y Ludoteca**

Ubicada en la escuela Roberto White, es un espacio físico que atiende a los y las niñas derivadas del hospital para ser estimulados psicomotoramente por la Educadora de Párvulo.

Monto adjudicado:  
\$920.000

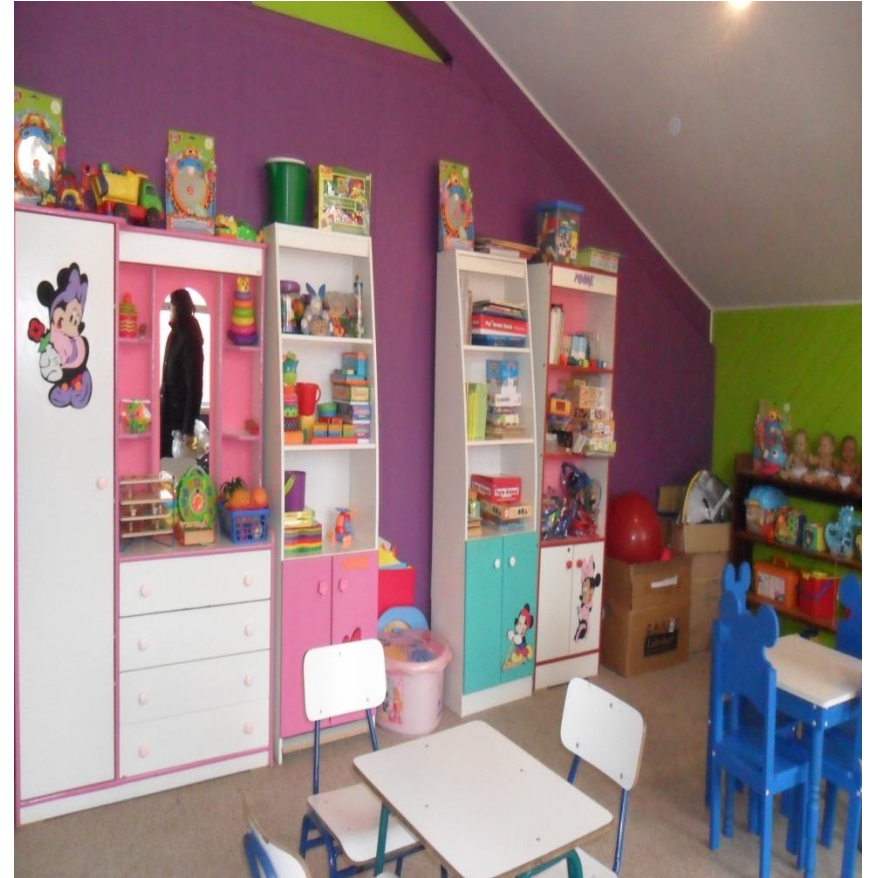



# Programa Chile Crece Contigo

- **Fortalecimiento Municipal**

Proyecto que aporta recursos para la articulación de las redes comunales que intervienen directa o indirectamente con los niños y niñas del Programa Chile Crece Contigo

Monto asignado: \$4.500.000



# Plan de Promoción de Salud 2012

- Programa de prestaciones sociales y económicas que permite financiar actividades vinculadas a estilos de vida saludable en los ámbitos comunal y educacional.
- Monto del proyecto:  
\$6.076.088.-

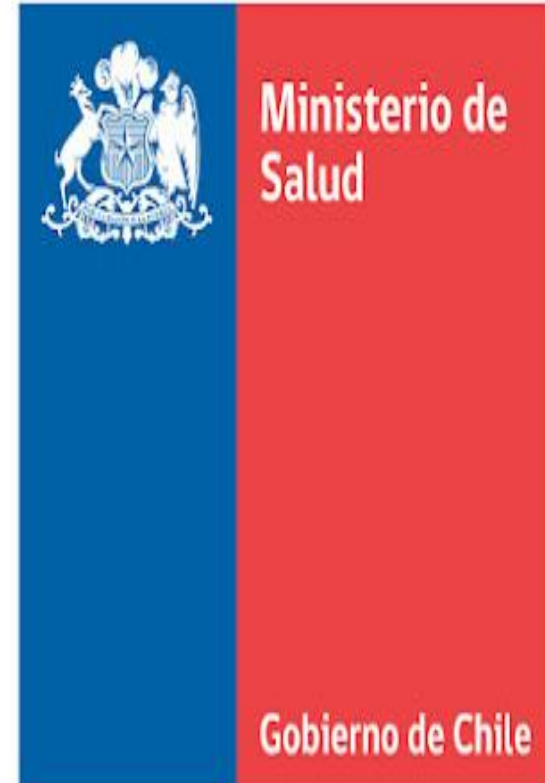



# Plan de Promoción de salud 2012

- Actividades realizadas:
  - Muestra de alimentos saludables con las mujeres del sector Rural de Puerto Ramirez
  - Cicletada familiar
  - Formación de monitores en Ley Anti tabaco







# Plan de Promoción de Salud

- Actividades realizadas:
  - Muestra de alimentos saludables en los y las adultos mayores de la comuna.
  - Encuentro de Baby Fútbol femenino
  - Dialogos Participativos sobre alimentación saludable
  - Formación de monitores en deportes





## Programa PUENTE

- Programa que beneficia 20 familias a usuarios del Chile Solidario, que da prestaciones integrales (sociales y económicas) para aportar al crecimiento de las familias mas vulnerables de la comuna.





# Programa del Adulto Mayor

Programa dirigido a los adultos mayores de la comuna, promoviendo su integración con la sociedad y articulando redes que les aportan a mejorar su calidad de vida.





# Programa de Becas JUNAEB

- La encargada de la oficina de DIDECO, cumple con la misión de canalizar la información a través de la recopilación de los documentos para la postulación y renovación de las becas de mantención; Presidente de la República, Beca Indígena Y Beca Integración Territorial





# Programa de Becas JUNAEB

- Número de becas asignadas a la comuna:
  1. Beca de Integración Territorial = 27  
Monto aportado a los jóvenes de la comuna el año 2012: \$20.018.880
  1. Beca Presidente de la República = 0
  2. Beca Indígena = 1





# Programa Becas Municipal

- El año 2012 se entrega el beneficio de la Beca Municipal a 17 jóvenes de enseñanza media y superior.





# Organizaciones Comunitarias

- En la comuna de Palena, existen 50 organizaciones sociales, de las cuales hasta el año 2012, solo 32 de ellas se encontraban con vigencia.
- En el año 2012, se reactivan las siguientes organizaciones: Junta de vecinos de Río Encuentro, Junta de Vecinos Los Pioneros, Junta de vecinos El Azul, El Malito, Comité de Pequeños Agricultores Río Encuentro, Junta de vecinos El Tranquilo, Junta de vecinos El Diablo.





# Organizaciones Comunitarias

- El año 2012, se entrega información y cooperación en la formulación de proyectos comunitarios con financiamiento gubernamental, siendo aprobados cinco proyectos que aportaron recursos para el equipamiento de la sede social.







# FONDEVE

- **El Fondo de Desarrollo Vecinal, FONDEVE;**
- financió a 10 proyectos vecinales con la suma de \$300.000.
- Entre las organizaciones que se adjudicaron este beneficio, se encuentran:
- Agrupación de Adultos mayores Blanca Estrella, asociación de montepiados y pensionados Cordillera, Iglesia Evangélica San Pablo, Iglesia Ministerio Evangélica, Taller Laboral Madre Selva, Junta de Vecinos El Tranquilo, agrupación de Mujeres sin frontera, entre otros.





# Oficina de Turismo



**3 áreas de trabajo:**

**Oficina de información turística**  
**Planificación y desarrollo**  
**Marketing**

# Oficina de Información Turística

- 1.- Registro de turistas que consultan en la oficina de información turística.
- 2.- Recopilación de datos en Paso Internacional Río Encuentro y en empresas privadas.
- 3.- Análisis de los datos estadísticos y socialización de los resultados para facilitar las tomas de decisiones.

# Oficina de Información Turística

- En la temporada 2011 – 2012 se atendieron en la oficina de información turística 909 personas, lo que representa 82% más que la temporada anterior.
- El 47% de ellos ingresan a la Comuna por el Paso Internacional Río Encuentro.
- El 26% se informa de la Comuna a través de amigos y familiares, el 22% en mapas y el 12% en internet.

# Oficina de Información Turística

Porcentajes de pernoctación según noches de alojamiento en la Comuna

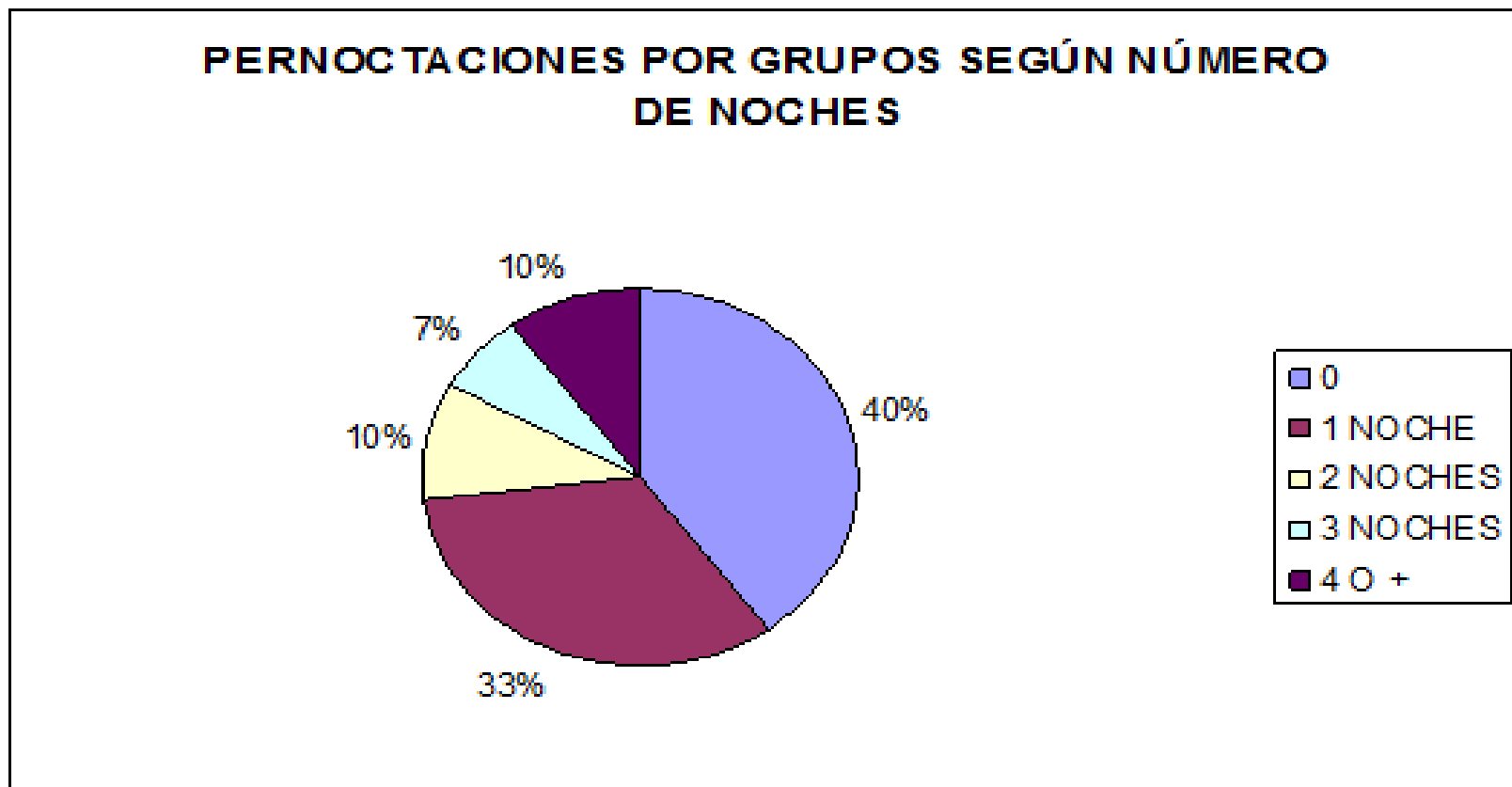

# Oficina de Información Turística

- El 53% de los turistas provienen de Argentina, el 36% de Chile, los turistas de origen internacional de larga distancia alcanza el 11%
- La principal actividad realizada en la comuna es la caminata, seguido por la pesca recreativa (15%) y en menor medida otras actividades de turismo aventura (kayak, balsas, cabalgatas)

# Area Planificación y desarrollo

- Relevamiento de necesidades de inversión en sectores rurales para fortalecer la oferta de servicios turísticos, resultados entregados a Secplan.
- Coordinación con Conaf para fortalecer la Reserva Nacional Lago Palena como destino turístico.
- Circuito Turístico Binacional “Paraíso del Encuentro”: circuito binacional que involucra 8 localidades que potencian sus actividades en el contexto de un destino turístico

[https://www.youtube.com/watch?feature=player\\_detailpage&v=QILJJx-aj9I](https://www.youtube.com/watch?feature=player_detailpage&v=QILJJx-aj9I)



# Area Planificación y desarrollo

- Circuito de Turismo Binacional “Paraíso del Encuentro”
  - [www.paraísodelencuentro.com.ar](http://www.paraísodelencuentro.com.ar)
  - Blog: [paraisodelencuentro.blogspot.com](http://paraisodelencuentro.blogspot.com)
  - Folletería
  - Conferencias de prensa en Comodoro Rivadavia, Rawson, Trevelin, Palena, Puerto Montt, Buenos Aires con cobertura internacional.

# Area Planificación y desarrollo

Algunos medios internacionales donde salió la noticia

- Argentina y Chile presentan circuito turístico compartido en la Patagonia. ([elcomercio.es](http://www.elcomercio.es))
- [http://www.elcomercio.es/agencias/20120904/gente/argentina-chile-presentan-circuito-turistico\\_201209042331.html](http://www.elcomercio.es/agencias/20120904/gente/argentina-chile-presentan-circuito-turistico_201209042331.html)
- 
- Paraíso del Encuentro, nuevo circuito turístico. ([eluniversal.com.mx](http://www.eluniversal.com.mx))
- <http://www.eluniversal.com.mx/articulos/73229.html>
- 
- Argentina y Chile presentan circuito turístico conjunto para promocionar la Patagonia. ([elcomercio.pe](http://www.elcomercio.pe))
- <http://elcomercio.pe/turismo/1465099/noticia-argentina-chile-presentan-circuito-turistico-conjunto-promocionar-patagonia>
- 
- Presentaron circuito turístico binacional argentino-chileno. ([terra.com.ar](http://www.terra.com.ar))
- <http://vidayestilo.terra.com.ar/turismo/presentaron-circuito-turistico-binacional-argentino-chileno,e8e9c641b8299310VgnVCM10000098cceb0aRCRD.html>
- 
- Argentina y Chile presentan circuito turístico compartido en la Patagonia. ([noticias.lainformacion.com](http://www.noticias.lainformacion.com))
- [http://noticias.lainformacion.com/economia-negocios-y-finanzas/turismo-y-tiempo-libre/argentina-y-chile-presentan-circuito-turistico-compartido-en-la-patagonia\\_n2UY7xwD907p1ku8wAU6l1/](http://noticias.lainformacion.com/economia-negocios-y-finanzas/turismo-y-tiempo-libre/argentina-y-chile-presentan-circuito-turistico-compartido-en-la-patagonia_n2UY7xwD907p1ku8wAU6l1/)
- 
- Lanzaron el Circuito Binacional Patagónico. ([turismo530.com](http://www.turismo530.com))
- [http://www.turismo530.com/noticia\\_ampliada.php?id=28829](http://www.turismo530.com/noticia_ampliada.php?id=28829)
-

# Área Planificación y desarrollo

- Co-elaboración de proyecto de planificación y desarrollo del turismo para la Comuna de Palena con la Universidad Austral de Chile (sede Valdivia) al Gobierno Regional (fondo FIC)
- Cross Country *PATAGONIA RURAL Alto Palena 2012*: 120 participantes, 66 de Palena, 54 de Argentina.

# Planificación y desarrollo



# Area Planificación y desarrollo

- Coordinación de capacitaciones Sernatur a través de consultora Aysén Consultores:
  - curso de rescate en aguas peligrosas (12 inscritos, 9 asistentes);
  - curso de primeros auxilios en zonas agrestes (06 inscritos, 2 asistentes)

# Area Planificación y Desarrollo

- Asesoría en postulación de empresas locales a fondos públicos:
  - Sercotec Nacional: 8 perfiles, 1 proyecto
  - Sercotec Turismo: 7 perfiles, 4 proyectos
  - Corfo Programa Emprendimiento Local: 17 perfiles

# Area Planificación y desarrollo

- Taller “Rol público y privado en el desarrollo del turismo” media jornada con funcionarios municipales, media jornada con empresarios. Exponente Profesor Guillermo Nova, UACH.
- Apoyo a Sernapesca en acciones contra la diseminación del didymo. En este contexto se canalizaron 2 denuncias de pobladores sobre pesca indiscriminada.

# Area Planificación y desarrollo

- Contraparte del proyecto “Determinación y evaluación de los principales factores que inciden en el stock de salmónidos objeto de la pesca recreativa en Palena en un marco de sustentabilidad económica y ambiental” ejecutado por Escuela de Acuicultura, UACH sede Puerto Montt.
- Contraparte proyecto NODO TIE Universidad Los Lagos que tiene por objetivo apoyar a los municipios en estrategias de marketing.



# Area Planificación y desarrollo

- Exponente en la celebración del Día Internacional del Turismo en actividades organizadas por la Universidad San Juan Bosco sede Esquel.
- Definición de productos turísticos con integrantes de la agrupación “Ruta Transpatagonia Norte”

# Area Marketing

- Alimentación de la página web municipal de turismo pre temporada 2012 - 2013
- Publicación en revista La Tejuela
- Publicación en Revista Recorriendo la Patagonia
- Diseño e impresión de folletos
  - Alto Palena Natural
  - Alto Palena Rural
  - Folleto informativo de servicios
- Definición de slogan comunal “Alto Palena, el tesoro mejor guardado de la Patagonia”

# Marketing

- Coordinación programa “Recomiendo Chile” filmado en Palena.
- Coordinación visita a Palena de Embajador de la India en Chile y jefe comercial de la embajada de Polonia en Chile.



# **CUENTA PÚBLICA 2012**

## **OFICINA DE FOMENTO PRODUCTIVO**



- El trabajo realizado durante el año 2012, se baso en especializar las capacidades de Emprendedores, para la obtención de la formalización de dichos emprendimientos y con esto poder tener productos, los que se puedan comercializar en el comercio local.
- Agrupación de Emprendedores de Palena
- Cámara de Comercio y Turismo



# PROGRAMA PEL CORFO

- **El programa de emprendimiento local, instrumento , el cual co - financia, el 50 % de una inversión. Esta enfocado en distintas aéreas económicas.**
- **20 Beneficiarios en el Area del Comercio.**
- **20 Beneficiarios en Ganaderia.**
- **5 Beneficiarios en Artesania.**
- **Los montos de estos fondos es un promedio de Dos millones y medio por beneficiario, lo cual suma 112.500.000.-**



## LINEA CORFO

- Presentación de 6 proyectos para la devolución dfl 15, proyecto que devuelve inversión realizada durante el periodo y de un monto del 20% de la inversión realizada.
- De los cuales fueron aprobados 2 con una devolución de 8.000.000.- de pesos.



- **SERNAC**
- En cuanto al SERNAC, se firmo el Convenio en Noviembre entre el Municipio y la Dirección regional de este servicio y se han gestionado:
- 6 casos gestionados en forma electrónica
- 2 casos mediados a través de esta Oficina.





# OFICINA MUNICIPAL DE PROTECCION CIVIL Y EMERGENCIAS.

- Durante el año 2012 se realizó la regularización de planes Escolares de Emergencias, y reuniones periódicas con el Comité operativo de Emergencias.
- Se realizó un ejercicio preventivo, de emergencia , donde participaron las instituciones componentes del COE, comité operativo de Emergencias, Hospital, Bomberos, Carabineros, radio estrella del Mar, Municipalidad.

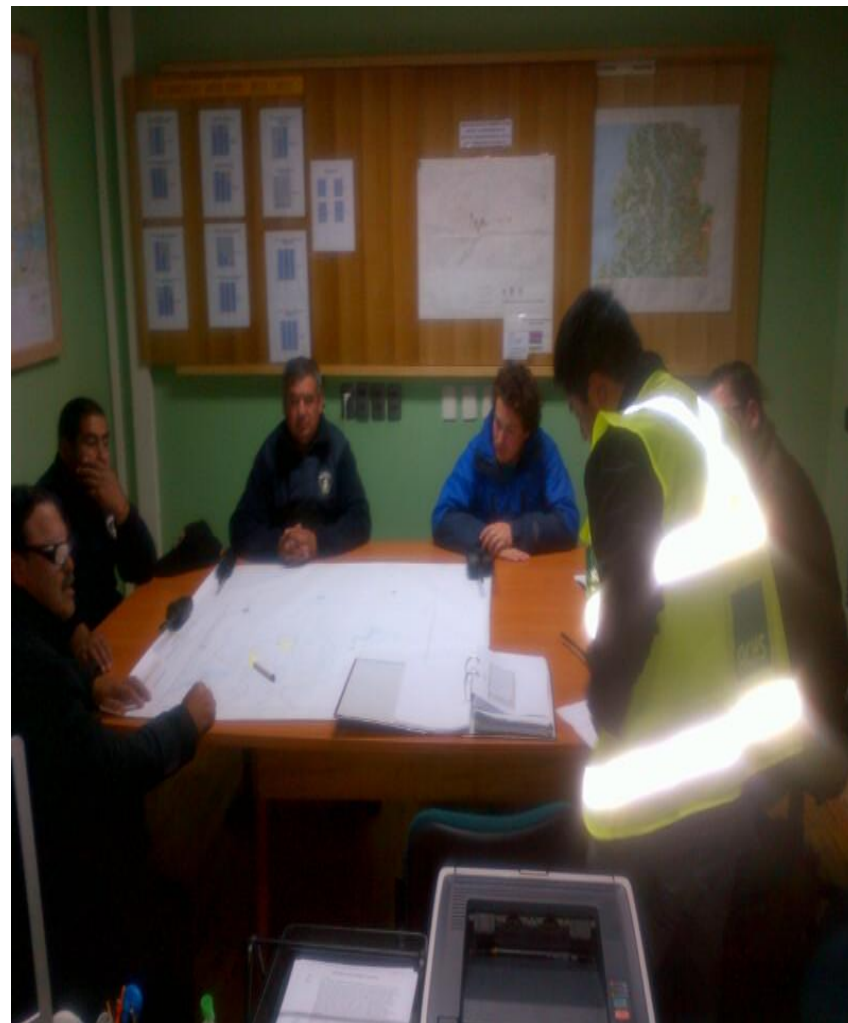



# Difusión de la Comuna

- GRAN REPORTAJE DE LA COMUNA DE PALENA EN EL NOTICIERO CENTRAL DE CANAL 13, SECCIÓN REPORTEROS, MUY IMPORTANTE EN LA DIFUSIÓN DE NUESTRA COMUNA, Y DESTACA LOS CONCEPTOS DE TURISMO FAMILIAR, LA PRODUCCION DE PRODUCTOS MOSQUETA, PESCA DEPORTIVA, Y ARQUITECTURA LOCAL, DE PIEDRA Y MADERA
- <http://www.13.cl/t13/reporteros/palena-abierta>





# DESCENSO COLECTIVO RIO PALENA

- PRIMER DESCENSO COLECTIVO RIO PALENA, DE CORDILLERA A MAR, CUATRO DIAS DE NAVEGACION EN EMBARCACIONES A REMO, CON LA PRECESNCIA DE DIRECTOR REGIONAL DE SERNATUR, CORFO, GOBERNADORA PROVINCIAL DE PALENA Y ALCALDE DE LA COMUNA SE DA PARTIDA A UNA ACTIVIDAD MUY IMPORTANTE PARA LA COMUNA DE PALENA





# DIFUSION DE LA ACTIVIDAD

- La actividad del rio Palena fue cubierta por dos medios de prensa Nacional se trata de MEGA y TVN.





## Promoción de la comuna en Región de Aysén

- Asistencia a la Región de Aysén, para realizar promoción de la comuna de Palena, asistencia a dos canales de TV, local. Trapananda y ROCCO TV.
- Esta actividad en coordinación con Sernatur y la Municipalidad de Futaleufú





# PROGRAMA PRODESAL

## TEMPORADA 2012-2013





# CONVENIO PRODESAL

- ENTRE INDAP Y LA I. MUNICIPALIDAD DE PAENA.
- APORTES TEPORADA 2012-2013:
  - INDAP: \$ 26.309.504
  - MUNICIPALIDAD: \$ 7.930.426



# USUARIOS

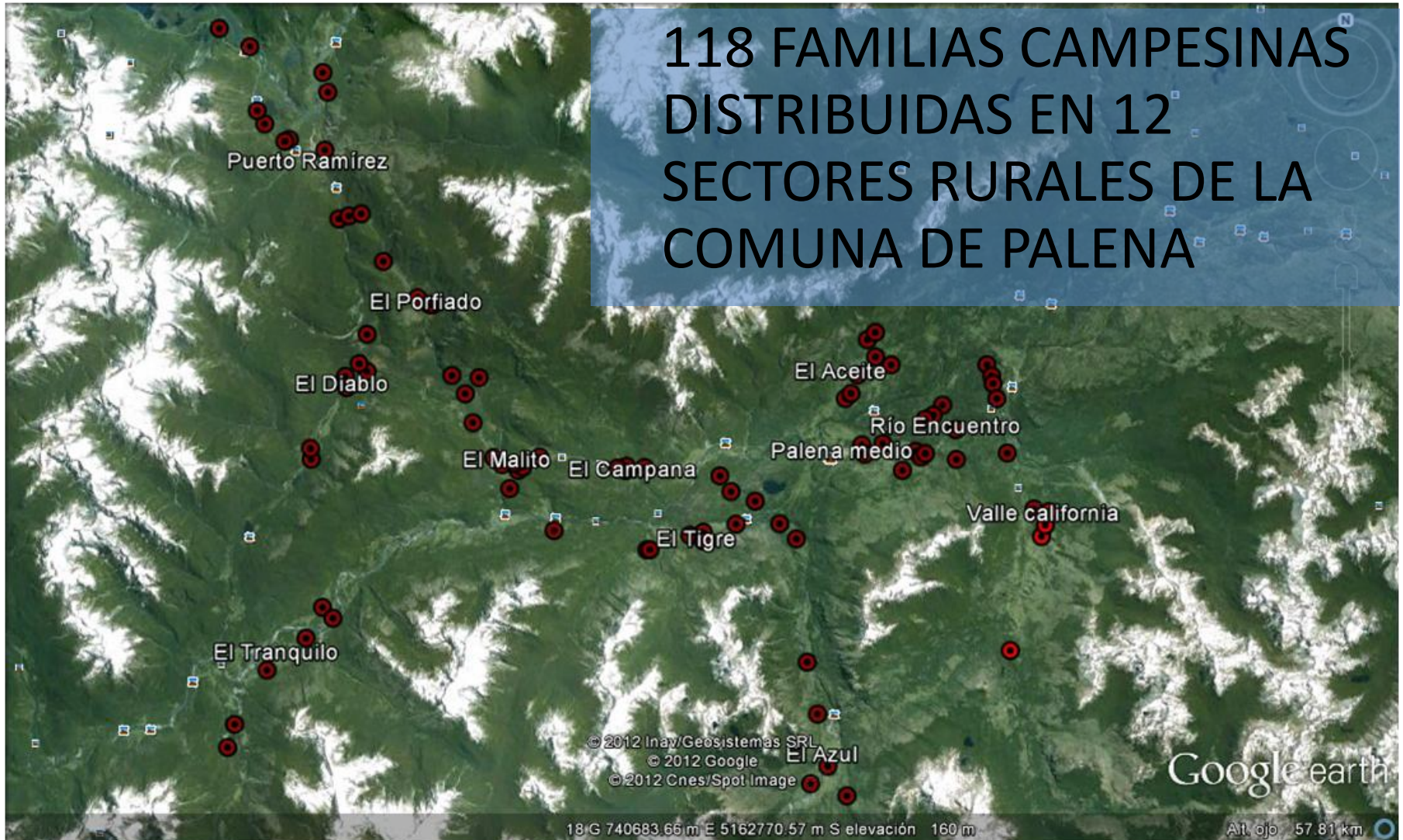





# ACTIVIDADES TEMPORADA

- DIA DE CAMPO INFOR





# ACTIVIDADES TEMPORADA

- CAPACITACIONES INNOBIO (COESAM Group)





# ACTIVIDADES TEMPORADA

- DÍA DE CAMPO DE ESQUILA Y ACONDICIONAMIENTO DE LANA





# ACTIVIDADES TEMPORADA

- FERIA SEMANA DE PALENA





# ACTIVIDADES TEMPORADA

- GIRA TECNOLÓGICA A COYHAIQUE



2013 3 27



# POSTULACIÓN A PROGRAMAS

- ELABORACIÓN DE PROYECTOS PRESENTADOS A CONCURSOS PDI (Programa de desarrollo de inversiones)
- PLANES DE MANEJO SIRSD-S
- PRADERAS SUPLEMENTARIAS
- PROGRAMA DE RETENCIÓN DE VIENTRES OVINO





# RECURSOS GENERADOS

## AÑO 2012

- 71 PROYECTOS PDI \$40.761.510 (Subsidio)
- 10 PLANES DE MANEJO \$13.822.644 (Subsidio)

## AÑO 2013

- 25 PLANES DE MANEJO \$32.539.301
- 28,5 ha DE PRADERAS SUPLEMENTARIAS \$9.494.833
- 36 PROYECTOS PDI EN ELABORACIÓN



# ACTUALIDAD

- ABRIL: RENOVACIÓN CONVENIO CON INDAP TEMPORADA 2013-2014.
  - SE PROPONE AUMENTAR EL NÚMERO DE USUARIOS
- MAYO 2013: GIRA A CURARREHUE CON MUJERES RECOLECTORAS DE ROSA MOSQUETA







# **Informe de Gestión 2012 Actividades Municipales**

**Desfile 18 Septiembre**

















































# **Informe de Gestión 2012**

## **Actividades Municipales**

### **Concurso cueca**

Felices Fiestas Patrias

Palena  
1900











**Informe de Gestión 2012**  
**Actividades Municipales**  
**Encuentro Provincial de Bandas**  
**en la ciudad de Futaleufú**  
**17 Noviembre de 2012**

































CELEBRACIÓN ANIVERSARIO ESCUELA ROBERTO WHITE GESELL



**PARTICIPACION DE COLEGIO EN TELETON 2012**



7° B

CELEBRACIÓN 18 DE SEPTIEMBRE 2012

# CORONACIÓN SEMANA ANIVERSARIO 2012



# DEBATE DE INGLES 2012



# APACITACION EQUIPO DE INTEGRACIÓN





# Departamento de Administración de Educación Municipal

## Informe de Gestión

# **Misión de la Educación Municipal Comunal**

**La educación Municipal de la Comuna “Propicia una Escuela Creativa”, con alto grado de autonomía curricular de Gestión, con Profesores Comprometidos, Proactivos y con altas expectativas de logros de sus estudiantes, los cuales serán formados con solidos valores universales, respetuoso de su cultura y en una permanente búsqueda de la excelencia.**





# Establecimientos de la Comuna

ESCUELAS	RBD	NIVELES	TIPO DE CURSO	SECTOR	Director o Profesor Encargado
<b>Escuela y Liceo Roberto White G</b>	8339-9	Pre básica 1° a 8° Básico 1° a 4° Medio	Normales	Urbano	
<b>Fronteriza</b>	8341-0	1° a 6° Básico	Combinad o	Rural	
<b>El Malito</b>	8340-2	1° a 6° Básico	Combinad o	Rural	
<b>La Cascada</b>	8344-5	1° a 6° Básico	Combinad o	Rural	
<b>Puerto Ramírez</b>	8342-9	1° a 6° Básico	Combinad o	Rural	
<b>El Tigre</b>	22138-4	1° a 6° Básico	Combinad o	Rural	



# Matricula Comunal al 31 de Octubre 2012

ESCUELAS	RBD	MATRÍCULA	N° CURSOS
Roberto White G.	8339-9	322	14 Normales
Fronteriza	8341-0	12	1 Combinado
El Malito	8340-2	8	1 Combinado
La Cascada	8344-5	7	1 Combinado
Puerto Ramirez	8342-9	5	1 Combinado
El Tigre	22138-4	1	1
<b>TOTAL</b>		<b>355</b>	



# Matricula Internos de la Comuna Año 2012

Escuela	Capacidad del Internado	Matricula Real
Roberto White Gesell	100	23
El Malito	20	11
Fronteriza	20	5
La Cascada	20	6
<b>Total</b>	<b>160</b>	<b>45</b>



# Indicadores de Calidad Educativa de la Comuna

	Lenguaje		Matemáticas		Comprensión del Medio		Promedio	
	4° Básico 2011	8° Básico 2011	4° Básico 2011	8° Básico 2011	4° Básico 2011	8° Básico 2011	4° Básico 2011	8° Básico 2011
<b>Nacional</b>	267	254	259	258	259	261	261	258
<b>Regional</b>	269	-	260	-	259	-	262	-
<b>Comuna de Palena</b>	276	267	266	272	261	271	268	270



# Actividades Realizadas con Aportes del Gobierno Nacional

Acción	Estado	Monto de Investigación	Beneficiarios
Instalación Techo de Pasillo entre Container Ens. Media., RMU-FIE	En Ejecución	\$ 7.000.000	Alumnos Ens. Media, Liceo Roberto White G.
Cierre Perimetral y Arreglo de Techumbre Escuela Fronteriza., PMU-FIE	Ejecutado	\$ 19.992.000	Alumnos Escuela Rural Fronteriza.
Reparación Casa Profesor Escuela Pto. Ramírez., PMU – FIE	Ejecutado	\$ 13.252.000	Escuela Rural Puerto Ramírez.



# Programas Ejecutados con Aportes del Mineduc

Recursos	Iniciativa	Monto Estado Anual	Estado de la Iniciativa
<b>FAGEM 2012</b> <b>\$ 51.718.123</b>	a) Mejoras Oficinas DAEM.	\$ 25.000.000	Ejecutada
	b) Instalación MateoNet en las Escuelas. Sistema de S/W de Administración.	\$ 5.231.975	Ejecutada
	c) Contratación espacio radial para difusión de actividades pedagógicas.	\$ 2.880.000	Ejecutada
	d) Adquisición mobiliaria para escuelas rurales de la comuna y oficina DAEM.	\$ 6.800.000	Ejecutada
	e) Implementación sistema de conciliaciones bancarias modulo salud y educación (DAEM).	\$ 3.380.000	Ejecutada
	f) Capacitación docente y asistente de la educación.	\$ 8.426.148	Ejecutada
<b>Recursos S.E.P</b>	<ul style="list-style-type: none"> <li>• Contratación de personal SEP escuelas.</li> <li>• Adquisición de materiales para el funcionamiento de las escuelas.</li> </ul>	\$ 49.062.943	Ejecutada
<b>Recursos P.I.E</b>	<ul style="list-style-type: none"> <li>✚ Contratación de personal PIE.</li> <li>✚ Adquisición de materiales.</li> <li>✚ Evaluaciones especialistas.</li> </ul>	\$ 106.855.312	Ejecutada
<b>Transporte Escolar</b>	<ul style="list-style-type: none"> <li>▪ Combustible.</li> <li>▪ Reparación vehículos.</li> <li>▪ Repuestos.</li> </ul>		

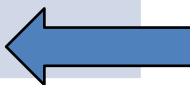

# Programa Desarrollo Informática Comunal

Establecimiento	N° de Equipo	Internet	Software Educación - 2012
Escuela Roberto White Gesell	55	SI	SI
Fronteriza	06	NO	SI
El Tigre	03	NO	SI
Río Malito	07	SI	SI
La Cascada	05	NO	SI
Puerto Ramírez	08	NO	SI
DAEM	09	SI	NO



# Evidencias FAGEM





DETALLE INGRESOS EDUCACIÓN	MONTO M\$
Subvención Escolaridad	752.045
Servicios Incorporados a su gestión	56.000
Otros Aportes	171.031
Saldo Inicial de Caja	54.636
<b>TOTAL INGRESOS</b>	<b>1.033.712</b>



<b>DETALLE GASTOS EDUCACION</b>	<b>MONTO M\$</b>
Personal	766.787
Bienes y Servicios de Consumo	161.425
Prestaciones de Seguridad Social	20.087
Otros Gastos Corrientes	3.362
Activos No Financieros	12.192
Deuda	8.804
<b>TOTAL GASTOS</b>	<b>972.657</b>



**DETALLE INGRESOS  
SALUD**

**MONTO M\$**

Del Servicio de Salud

41.714

Servicios Incorporados a su gestión

5.000

Otros Aportes

1.439

Saldo Inicial de Caja

48.153

**TOTAL INGRESOS**

**90.306**



**DETALLE GASTOS  
SALUD**

**MONTO M\$**

Personal

14.480

Bienes y Servicios de Consumo

38.122

Activos No Financieros

1.532

**TOTAL GASTOS**

**54.134**





# Residencia Familiar



Celebración  
Navidad 2012



Depto. De Adm. y  
Finanzas

Unidades Dependientes:

- Tesorería Municipal
- Rentas y Patentes

**Objetivo:** Asegurar la atención de calidad a nuestras niñas y adolescentes vulneradas en sus derechos, contribuyendo en la medida que se pueda, a restituir el derecho de vivir en Familia.