



# CUENTA PUBLICA 2023 GESTION 2022

Julio Delgado Retamal  
Alcalde



## **ALCALDIA**

Le corresponde la dirección y administración superior y la supervigilancia del funcionamiento del Municipio.

En el transcurso del año 2022 en alcaldía se recibieron 114 audiencias a atención a público, 129 reuniones internas y 164 reuniones con instituciones.

Durante el año 2022 se implementó en alcaldía la dependencia de gabinete.

### **Gabinete**

Tiene como función, programar, coordinar y supervisar las actividades del Alcalde en materias vinculadas a su agenda y actividades asociadas a las funciones de la Alcaldía, Administrando el sistema de audiencias públicas, apoyando el sistema de comunicaciones y ejecutar las funciones que el alcalde determine.

## **PROYECTOS DE RIEGO CONADI - I. MUNICIPALIDAD DE PALENA**

Nombre del Programa: IMPLEMENTACIÓN DE SISTEMAS DE RIEGO Y USO EFICIENTE DE AGUAS PREDIALES PARA POTENCIAR EL DESARROLLO PRODUCTIVO Y MEJORAR LA CALIDAD DE VIDA DE FAMILIAS INDÍGENAS DE LA COMUNA DE PALENA.

### **LÍNEA DE FINANCIAMIENTO**

Los proyectos se ejecutarán mediante el convenio entre CONADI y la Ilustre Municipalidad de Palena por un monto total de \$50.000.000 los cuales se desglosan a continuación:



ITEM	MONTO
Gastos de personal	\$ 13.000.000
Gastos de inversion	\$ 36.000.000
Gastos de Operación	\$ 1.000.000
Total	\$ 50.000.000

Se realizó licitación en el portal mercado público bajo el ID ° 2929-36-LE23, donde la empresa SOCIEDAD DE SERVICIOS Y COMERCIAL SURAMBIENTE LIMITADA resultó seleccionada para ejecutar 5 soluciones de riego a familias indígena de la comuna de Palena por un monto de \$ 35.800.000.

#### CARACTERISTICAS DEL PROGRAMA

Dentro de los proyectos que se ejecutaran en la comuna se destaca la Construcción e instalación de sistemas de acumulación de aguas lluvias con estanques flexibles de 30.000 Litros con riego tecnificado en base a energía solar diseñado para regar una superficie aproximada de 200 m<sup>2</sup> de cultivo lo que permitiría tener una autonomía de riego para los meses más críticos de enero, febrero y marzo. Dentro de la comuna las 5 agricultoras beneficiadas con estos proyectos corresponden a los Sectores de Rio Encuentro, El Porfiado, Valle California y El tranquilo.

NOMBRE	SECTOR
ESTELA BUCAREY REYES	RIO ENCUENTRO
ESMELINDA NAHUEL PAN TAMAYO	EL PORFIADO
ISABEL VIDELA CARRILLO	VALLE CALIFORNIA
ALBA VIDELA CARRILLO	VALLE CALIFORNIA
NARDA MARISOL CHAURA IBAÑEZ	EL TRANQUILO







## OFICINA DE SEGURIDAD PUBLICA

Durante el año 2022 funciono a través del Consejo Comunal de Seguridad Pública (CCSP) integrados por representantes institucionales el Alcalde (quien lo preside), concejales, policías, fiscalías y representantes de la sociedad civil, entre otros-, con el objeto de potenciar la participación ciudadana y la intersectorialidad en el abordaje de la seguridad a nivel comuna.

Se realizaron 12 CCSP durante el año 2022.

Se implemento el Proyecto "Palena Territorio Seguro" financiado con el Fondo Nacional de Seguridad Pública 2021 (FNSP21) se lograron desarrollar diversas actividades comunitarias y a través de las cuales, se lograron objetivos en materia de difusión, prevención y educación a la población sobre temáticas de seguridad pública y denuncia segura. Este proyecto de \$40.000.000 permitió el desarrollo de estas actividades y la compra de un dron, 2 bicicletas para patrullaje, libro Palena Territorio Seguro destinado a niños, niñas de la comuna y una camioneta 4x4 con equipamiento de radios VHF, baliza, megáfono, foco busca personas, conos de tránsito, lo que permitirá realizar acciones en conjunto con otros servicios públicos como patrullajes preventivos y fiscalizaciones con el enfoque de mantener nuestro territorio seguro.







**DEPARTAMENTO SOCIAL**  
**PALENA**

**INFORME DE GESTIÓN 2022**

**PATRICIA ESPINDOLA PAREDES**  
**ASISTENTE SOCIAL**  
**JEFE DEPTO. SOCIAL**

**PAMELA GESELL OVANDO**  
**ADMINISTRATIVO DEPTO SOCIAL**



## CONTENIDOS:

- \*\* FUNCIONES
- \*\* PROGRAMAS Y BENEFICIOS SOCIALES
- \*\* INFORMES SOCIALES, CERTIFICADOS Y OTROS
- \*\* AYUDA SOCIAL
- \*\* REGISTRO SOCIAL DE HOGARES

## FUNCIONES

- Contribuir a la solución de los problemas socioeconómicos que afectan a los habitantes de la comuna en estado de necesidad manifiesta o carente de recursos. Procurando otorgar las condiciones básicas necesarias que permitan mejorar su calidad de vida.
- Administrar Programas y Subsidios que se implementan a través de la Red del Estado.

## I.- PROGRAMAS Y BENEFICIOS SOCIALES

MESES	MENORES	EMBARAZADAS	R. NACIDOS	MADRES
ENERO	1			1
FEBRERO	3		1	4
MARZO	2			1
ABRIL	5			3
MAYO	2	1		
JUNIO	11			8
JULIO	9			4
AGOSTO	2			1
SEPTIEMBRE	5			2
OCTUBRE	2	1		2
NOVIEMBRE	4			2
DICIEMBRE	4			3
<b>TOTAL</b>	<b>50</b>	<b>2</b>	<b>1</b>	<b>31</b>





## 1.1.- SUBSIDIO UNICO FAMILIAR

Subsidio Único Familiar, es un aporte monetario mensual, para familias que estén dentro de 60% de mayor vulnerabilidad según Registro Social de Hogares. El Subsidio Único Familiar consiste en una ayuda económica mensual que el Estado entrega a las madres, padres o tutores que no cuentan con Previsión Social y que tienen a cargo a Menores de 18 años. Cada familia beneficiaria percibe mensualmente \$16,828 por cada una de sus cargas.

En el año 2022 se tramitaron 84 Subsidios Familiares, 50 correspondían a Menores de 18 años, 1 a Recién Nacidos, 31 Subsidios a la Madre y 2 a Mujer Embarazada. A Febrero de 2023 existían en la comuna de Palena 382 familias beneficiarias. No existe Lista de Espera. En el transcurso del 2022 se extinguieron 15 Subsidios Familiares por las siguientes Causales:

- Pérdida de Requisitos
- Opción por otro beneficio
- Sin Cobro por más de 3 meses

## 1.2.- SUBSIDIO AL CONSUMO DE AGUA POTABLE RURAL (GENERAL)

MESES	OTORGADOS	EXTINGUIDOS
ENERO	3	1
FEBRERO	3	5
MARZO	4	1
ABRIL	9	12
MAYO	2	2
JUNIO	5	1
JULIO	3	4
AGOSTO	0	4
SEPTIEMBRE	1	3
OCTUBRE	2	6
NOVIEMBRE	7	3
DICIEMBRE	1	0
<b>TOTAL</b>	<b>40</b>	<b>42</b>



Este beneficio consiste en el financiamiento por parte del Estado, de una parte, o porcentaje del pago mensual de un consumo máximo de 15m<sup>3</sup> de agua potable de los residentes permanentes de una vivienda ubicada tanto en el sector urbano como rural del país. A este beneficio pueden postular las familias que cuenten con Registro Social de Hogares y que destinen más del 5% de sus ingresos familiares al pago del consumo mensual de agua. Para las Familias pertenecientes al subsistema de Seguridad y Oportunidades el subsidio es al 100%. En el año 2022 se otorgaron 40 Subsidios General y 12 Subsidios a familias pertenecientes al Subsistema de Seguridad y Oportunidades. Se extinguieron 42 subsidios. Las extinciones se deben exclusivamente al cumplimiento de los 3 años con el beneficio, cambio de domicilio, fallecimiento y morosidad (3 meses sin cancelar el servicio).

En la actualidad la comuna cuenta con 84 cupos para Subsidio General (50% de gratuidad) y 24 cupos para Subsidio Chile Solidario (100% de gratuidad).

## **II.- INFORMES SOCIALES. CERTIFICADOS Y OTROS**

La elaboración de Informes Sociales, Certificados y Otros, se realizan a solicitud de los interesados, para postular a beneficios tales como: Becas, Internado, Ayudas Sociales, Vivienda, Título de Dominio, Tribunales etc.

INFORMES SOCIALES	6
CERTIFICADOS	116



### III.- AYUDA SOCIAL POR MESES Y GASTOS

#### 3.1.- DISTRIBUCIÓN DE GASTOS POR MES

MESES	GASTOS \$
ENERO	\$ 447,200
FEBRERO	\$ 813,189
MARZO	\$ 1,517,310
ABRIL	\$ 3,330,560
MAYO	\$ 3,293,920
JUNIO	\$ 2,372,730
JULIO	\$ 2.397,144
AGOSTO	\$ 2,942,044
SEPTIEMBRE	\$ 722,268
OCTUBRE	\$ 907,556
NOVIEMBRE	\$ 2,218,732
DICIEMBRE	\$ 2,810,755
<b>TOTAL</b>	<b>\$ 23,803,408</b>

En el año 2022 el gasto en Ayudas Sociales fue de \$ 23,803,408. Como se aprecia en el recuadro en los meses de Abril, Mayo, Junio, Julio y Agosto fueron los meses de mayor gasto. Se atendieron 129 familias por concepto de Ayudas Sociales.

#### 3.2.- GASTOS POR ITEM

ITEM	VALOR
OTROS	\$ 12,077,506
SALUD	\$ 6,814,545
MATERIALES DE CONSTRUCCIÓN	\$ 3,876,256
CANASTAS DE ALIMENTO	\$ 1,035,101
<b>TOTAL</b>	<b>\$ 23,803,408</b>

El mayor gasto fue generado por ítem Otros (cancelación de Urna, ropa de cama, colchones, Cancelación de arranques domiciliarios, Fosa séptica etc.)



#### IV.- REGISTRO SOCIAL DE HOGARES

El Registro Social de Hogares es una Base de Datos Funcional que consiga, almacena y procesa información relevante de los hogares susceptibles de acceder a los beneficios y prestaciones sociales del Estado. Palena cuenta con 903 Registro Social de Hogares hasta diciembre de 2022.

#### TOTAL, SOLICITUDES RSH POR MES AÑO 2022

MES	CANTIDAD
ENERO	23
FEBRERO	38
MARZO	27
ABRIL	29
MAYO	38
JUNIO	19
JULIO	25
AGOSTO	28
SEPTIEMBRE	23
OCTUBRE	79
NOVIEMBRE	69
<b>TOTAL</b>	<b>398</b>

#### TIPO DE SOLICITUDES AÑO 2022

TIPO DE SOLICITUD	CANTIDAD
INGRESO AL R.S.H	62
ACTUALIZACION COMP.FAMILIAR	77
ACTUALIZACIÓN OTROS MÓDULOS	190
ACTUALIZACIÓN REGISTRO ADMINISTRATIVO	25
COMPLEMENTO	5
INGRESO NIÑO INSTITUCIONALIZADO	1
ACTUALIZACIÓN LOCALIZACIÓN	38
<b>TOTAL</b>	<b>398</b>





## Gestión Oficina de Cultura 2022

- Descenso Colectivo 2022



- Radio Teatro con alumnos de 3ro y 4to básico de la escuela R.W.G.







- Seminario de Gastronomía con identidad local



- Compañía de Teatro Nacional, obra "Sala 13"



- Proyecto "Programación cultural local"  
Elaboración de proyecto y firma de convenio año 2022. Incluye Show musical, Cuenta Cuentos, Obras de Teatro a ejecutarse en 2023.
- Proyecto "Los Jaivas en Palena"



- Asesoría a agrupaciones locales para presentación de proyectos FNDR
- Celebración "mes del libro" Lanzamiento de la publicación "Había una vez: microhistorias de Palena"





- Celebración día de los patrimonios



**27 de Mayo a 3 de Junio**  
Exposición de colección de mapas antiguos  
"De la Ballena a Palena", los mapas cuentan una historia...  
De 09:00 a 13:00 y de 14:30 a 17:00 en nuevas oficinas públicas (ingreso por calle Pedro Montt)  
Colección privada de empresa AONI Patagonia.

**28 de Mayo**  
Encuentro de trabajadores de las artes "Cultores y artistas de Palena"  
11:00 hrs. en Quincho de Cabañas 3 Arroyos.  
Lanzamiento del libro "Historias y Reminiscencias de Palena"  
Escritora Elisa Rosas Sáez.  
15:00 hrs. en Nuevas Oficinas Públicas (por calle Pedro Montt)

**29 de Mayo**  
Encuentro "Patrimonio Gastronómico"  
11:00 hrs. en Quincho de Cabañas 3 Arroyos



diaelospatrimonios.cl





# DEPARTAMENTO DE TRÁNSITO



## **Personal departamento de tránsito:**

Director: Jorge Maldonado Aros

Directora(s) Rosana Casanova R.

Examinadores Teóricos: Carolina González C.

Examinador Práctico: Cristian Galindo C.

Administrativa: Carolina González C.

## **Personal Gabinete Psicotécnico:**

Dra. Javiera Reyes P.

Dr. Mauricio Andriola P.

Dra. Vivian Pardo M.

Dr. Leoncio Lizana P

Dr. Sebastián Álvarez.

Dr. Diego Salazar E.

Dra. Javiera González



La Dirección de Tránsito, tiene por objetivo otorgar, Licencias de Conductor, la que debe estar coordinada con las entidades competentes del Estado, tales como; El Ministerio de Transportes, Subsecretaría de Transportes, y otros que corresponda, así como también con otros municipios.

Otras materias que debe cumplir la Dirección de Tránsito:

a) Otorgar, renovar, restringir denegar y cancelar licencias para conducir vehículos, y otorgar duplicado de éstas cuando proceda e informar de estos antecedentes al Registro Nacional de Conductores.

f) Ejercer las funciones que le encomiende la Ley de Tránsito.

g) Cumplir con las normas e instrucciones emanadas del Ministerio de Transportes, otros organismos en las materias que competan a la Dirección.

i) Entregar informes administrativos que solicitan los Tribunales de Justicia y otras autoridades competentes para ello.

A continuación se detallan licencias otorgadas y renovadas por clase en el año 2022

### **Licencias de conducir No profesionales otorgadas y renovado año 2022**

CLASES LICENCIA	TOTAL LICENCIAS	AÑO DE EMISIÓN
B	<b>431</b>	<b>2022</b>
C	<b>46</b>	<b>2022</b>





## Licencias de conducir especiales otorgadas y renovadas año 2022

CLASES LICENCIA	TOTAL LICENCIAS	AÑO DE EMISIÓN
D	<b>54</b>	<b>2022</b>
E	<b>0</b>	<b>2022</b>
F	<b>26</b>	<b>2022</b>







# SECPLAN

Secretaría de Planificación

ILUSTRE MUNICIPALIDAD DE PALENA

**GESTION 2022**

**CUENTA PUBLICA – ABRIL 2023**







## PROYECTOS EN EJECUCION

- **REPOSICIÓN Y AMPLIACION CUARTEL 1º COMPAÑIA DE BOMBEROS DE PALENA**
- **El proyecto considera el término de la construcción de 440 mts<sup>2</sup>, adquisición de equipamiento y equipos, resolviendo aspectos de déficit de recintos requeridos.**
- **La inversión asciende a \$827.506.324 financiados mediante Fondo Nacional de Desarrollo Regional (FNDR) del Gobierno Regional de Los Lagos.**





## PROYECTOS EN EJECUCION

- **MEJORAMIENTO DEPENDENCIAS ESTADIO MUNICIPAL DE PALENA**
- **El proyecto busca mejorar las condiciones y el estado de los camarines, la torre de control, los baños públicos, el kiosco y los elementos perimetrales de la cancha principal del Estadio.**
- **La inversión asciende a \$97.999.858 financiados mediante Fondo Regional de Iniciativa Local (FRIL) del Gobierno Regional de Los Lagos.**





## PROYECTOS EN EJECUCION

- **REPOSICION DE GALPON Y BODEGAS MUNICIPALES**
- **El proyecto contempla el diseño para la reposición del actual galpón municipal ubicado frente al estadio municipal, el cual considera 642 metros cuadrados para resguardos de maquinarias, oficinas, bodegas para materiales y herramientas de trabajo.**
- **Este proyecto financiado por el Fondo Nacional de Desarrollo Regional del GORE tiene una inversión de M\$1.800.-**







## PROYECTOS EN EJECUCION

- **REGULARIZACION RED DE AGUAS SERVIDAS COLECTOR LAS MARIOLAS**
- **El proyecto contempla la construcción de un colector de aguas servidas dentro de las calles públicas y que conecta las aguas servidas hacia el colector existente. De esta forma 33 familias quedan conectadas a la red y dejan de verter sus aguas a vertientes o a la calzada.**
- **El monto de \$ 172.473.245 para desarrollar el proyecto se obtuvo con el Programa Mejoramiento de Barrios (PMB) de Subdere.**





## PROYECTOS EN EJECUCION

- **ASISTENCIA TECNICA DE RESIDUOS SOLIDOS PARA LAS COMUNAS DE PALENA Y CHAITEN**
- **El proyecto busca asesorar en materia de gestión ambiental, residuos sólidos domiciliarios, proyectos de inversión y evaluaciones técnicas; elaborar bases administrativas, bases generales y términos técnicos de referencia a proyectos que estén en proceso de licitación del área de residuos sólidos durante un año, y representar a los municipios ante organismos sectoriales públicos y privados relacionados a los proyectos en la comuna, además de fortalecer la institucionalidad ambiental del municipio.**
- **Este proyecto es financiado por Subdere mediante el PMB, por un monto de \$ 21.600.000.-**





## PROYECTOS EN EJECUCION

- **PLAN DE VALORIZACION DE RESIDUOS COMUNA DE PALENA**
- **El objetivo de esta iniciativa es entregar 800 composteras a familias y negocios de la comuna de Palena a fin de valorizar in situ el 42,8 % del total de los residuos generados correspondiendo estos a los residuos orgánicos. De igual forma se trabaja en una ordenanza que establezca la obligación de la separación de RSD en orgánicos e inorgánicos, todo ello acompañado de un plan de difusión, capacitación puerta a puerta y un programa de educación ambiental puerta a puerta y en todos los establecimientos educacionales de la comuna.**
- **Por medio del PMB de Subdere se financian los \$ 155.000.000 para realizar este proyecto.**





## PROYECTOS EN EJECUCION

- **MEJORAMIENTO REDES DE AGUAS SERVIDAS CALLE LAUTARO**
- El proyecto contempla el mejoramiento de las redes de aguas servidas por medio de la instalación de un colector de refuerzo y cámaras de alcantarillado. Esto es el paso previo para pavimentar la calle.
- La inversión asciende a \$ 25.999.999 financiados mediante PMB de la línea Inversión Regional de Asignación Local (IRAL) del Gobierno Regional de Los Lagos y Subdere.

## PROYECTOS EN EJECUCION

- **PAVIMENTACION PARTICIPATIVA LLAMADO N.º 30 CALLE BUERAS**
- El objetivo del proyecto es pavimentar calzadas y veredas de calle Santiago Bueras.
- El monto de inversión corresponde a \$ 47.199.598 obtenidos mediante PMB de Subdere.

## PROYECTOS EN EJECUCION

- **PAVIMENTACIÓN PARTICIPATIVA LLAMADO N.º 31 CALLE LAUTARO**
- El proyecto consta en pavimentar las calzadas y veredas de calle Santiago Bueras.
- El monto de \$ 147.060.000 se financia mediante PMB Subdere.





## PROYECTOS EN EJECUCION

- **ASESORIA A LA INSPECCION TECNICA DE OBRAS DE ALCANTARILLADO EN PALENA**
- **El proyecto contempla la contratación de un asesor técnico de obras para ejercer las labores de inspección técnica de obras en los proyectos de agua potable y alcantarillado.**
- **La inversión asciende a \$ 19.200.000 financiados mediante PMB de Subdere.**







## PROYECTOS EN EJECUCION

- **MEJORAMIENTO REDES DE AGUAS SERVIDAS CALLE SANTIAGO BUERAS**
- **El proyecto contempla la construcción de un sistema de recolección de aguas servidas que permita la correcta evacuación gravitacional de las aguas servidas domiciliarias hacia las redes existentes, tal que satisfaga la demanda del área de influencia definida para el proyecto, teniendo presente el cumplimiento de todas las normas vigentes e indicaciones de la autoridad sanitaria respectiva.**
- **Mediante PMB Subdere se obtienen \$ 45.530.797 para la realización de este proyecto.**





## PROYECTOS EN EJECUCION

- **ASISTENCIA TECNICA PARA PROYECTOS ENMARCADOS EN PMB- INFRAESTRUCTURA RURAL – SANEAMIENTO SANITARIO**
- **El propósito es proveer de profesionales del área de la ingeniería y construcción con experiencia en proyectos del programa mejoramiento de barrios (PMB) para la elaboración y/o seguimiento de proyectos vinculados a PMB, infraestructura rural, soluciones sanitarias y otros a desarrollar en la comuna de Palena, dado el déficit actual de profesionales en la gestión municipal, para el desarrollo adecuado y oportuno de las iniciativas de inversión.**
- **Este proyecto de \$86.400.000 se financia mediante PMB Subdere.**







## PROYECTOS EN EJECUCION

- **REPOSICION CAMION RECOLECTOR DE RSD PALENA**
- **El proyecto se genera a partir de la necesidad de reposición del camión recolector con la finalidad de ampliar el área de cobertura.**
- **La inversión asciende a \$ 196.495.000 financiados mediante PMB Subdere.**





## PROYECTOS EN EJECUCION

- **CONSTRUCCION INFRAESTRUCTURA URBANA PARA EL APROVECHAMIENTO DE AGUAS LLUVIAS**
- **El proyecto comprende la construcción de un estanque soterrado para la acumulación de aguas lluvias, y será utilizado en casos de incendios en el radio urbano de la comuna.**
- **Este proyecto fue financiado mediante FRIL por \$136.000.000.-**







## PROYECTOS EN EJECUCION

- **MEJORAMIENTO PLAZUELA VILLA LOS SAUCES**
- **Se realizó la construcción de un paseo peatonal con mobiliario urbano en forma de cubierta en la ladera superior de la plazuela y un mirador, mejorando tanto la ladera superior como inferior de la plazuela; a su vez se consideró al interior de la plazuela el mejoramiento de los pavimentos y el desarrollo de un nuevo mobiliario urbano que se genera a partir del pavimento.**
- **Este proyecto fue financiado mediante FRIL del GORE por \$100.000.000.-**





## PROYECTOS EN EJECUCION

- **REPOSICIÓN MEDIALUNA MUNICIPAL PALENA**
- **Contempla la reposición total de la Media Luna de Palena, proyectada en estructura metálica y revestimiento de madera de pino impregnado, entregando una infraestructura segura y de dimensiones acorde para llevar a cabo las actividades. Además, se contemplan tribunas y un corredor de acceso universal.**
- **El monto de \$135.999.999.- para el desarrollo de este proyecto fue financiado mediante FRIL.**

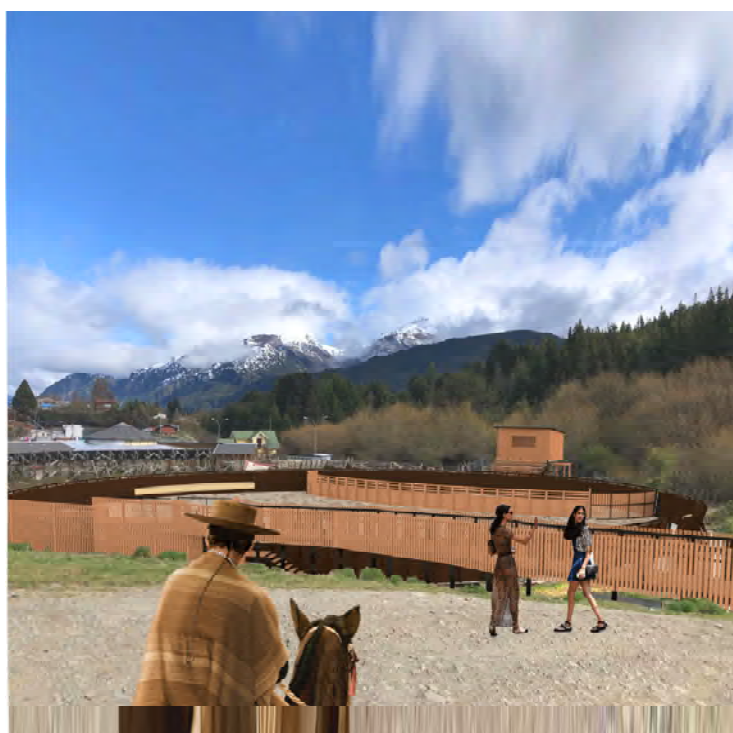





## PROYECTOS EN EJECUCION

- **PLAZUELA DE INTEGRACION COMUNITARIA**
- **El proyecto corresponde a la construcción de áreas verdes anexas y de uso exclusivo para el Centro de Día Del Adulto Mayor de Palena, donde las obras contemplan maquinaria deportiva, senderos y mobiliario urbano como escaños, iluminación fotovoltaica y una pérgola con el objetivo de fomentar la recreación y el cuidado del adulto mayor.**
- **El monto de \$93.000.080.- fue financiado por medio de FRIL.**





## PROYECTOS EN EJECUCION

- **MEJORAMIENTO ÁREAS VERDES CENTRO POLIFUNCIONAL PUERTO RAMÍREZ**
- **Con la iniciativa presentada se realizó la construcción de 2.926 m<sup>2</sup> aproximados de áreas verdes y habilitación de áreas de descanso, zona de picnic, iluminación exterior proyectante tipo LED, estacionamiento de vehículos, instalación de seis letreros con señalética educativa e informativa grabados en madera nativa, y cierre frontal de madera del Centro Polifuncional Puerto Ramírez.**
- **Mediante el Programa de Mejoramiento Urbano (PMU) de Subdere por un monto de \$49.999.999.-**







## PROYECTOS EN EJECUCION

- **DISEÑO CENTRO DE MEDIOS PALENA**
- **El proyecto consiste en el diseño de arquitectura y especialidades de un Centro de Medios para la comuna de Palena, que impulsará el desarrollo cultural y distintas actividades de interés para la comunidad.**
- **Este proyecto de diseño cuyo monto de inversión corresponde a \$14.500.000 fue financiado por el Ministerio de las Culturas, las Artes y el Patrimonio.**





## PROYECTOS EN EJECUCION

- **MEJORAMIENTO EFICIENCIA ENERGETICA EDIFICIO MUNICIPAL**
- **El proyecto consistió en el acondicionamiento térmico, eléctrico y de calefacción del edificio Municipal, ya que el anterior sistema se encontraba deteriorado y las bajas temperaturas en la temporada invernal hacían necesario un sistema eficiente para los funcionarios y los usuarios de los servicios que se albergan en dicho edificio.**
- **El monto ejecutado de \$136.000.000.- fue obtenido mediante FRIL.**

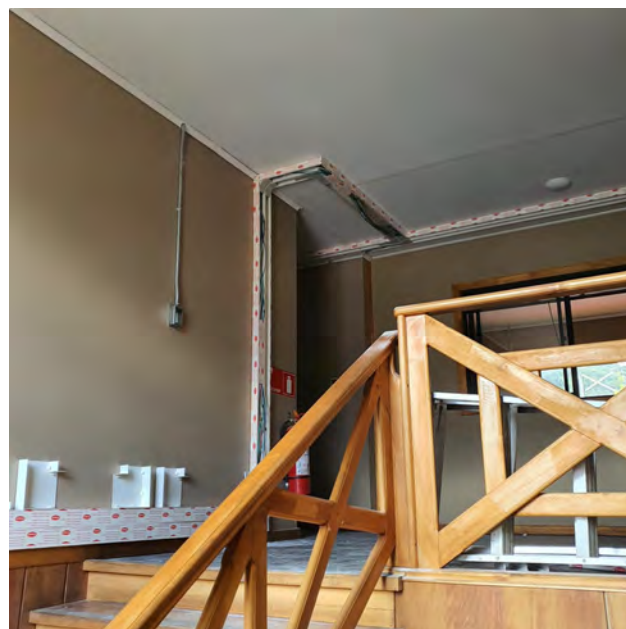



## PROYECTOS EN EJECUCION

- **NORMALIZACION Y OPTIMIZACION ENERGETICA CENTRO DE ATENCION AL VISITANTE PALENA**
- **Teniendo en cuenta que es la primera cara visible para un visitante que desconoce el sector y el primer lugar al que recurre en busca de ayuda, es vital que el Centro de Atención al Visitante se encuentre correctamente operativo y funcional en cuanto a acondicionamiento térmico, eléctrico y de calefacción, debido a las características propias de esta zona cordillerana.**
- **El proyecto fue financiado mediante un FRIL por \$59.999.999.-**







## PROYECTOS EN EJECUCION

- **CONSTRUCCION MEMORIAL CEMENTERIO DE PALENA**
- Ya que algunas sepulturas se encuentran sin identificación y otras se han ubicado de forma desorganizada, algunas sepulturas más antiguas han quedado en el olvido. Por eso, y con el objetivo de recuperar la imagen del cementerio y homenajear principalmente a los colonos de la comuna que ya no están, se lleva a cabo la construcción de un memorial.
- Por medio de un PMU-IRAL se obtienen los recursos por un monto de \$23.393.200.-







## PROYECTOS EN EJECUCION

- **PLAN NACIONAL DE ESTERILIZACIONES RESPONSABILIDAD COMPARTIDA**
- **Dando énfasis en los sectores rurales de la comuna, el proyecto de esterilización benefició caninos y felinos en porcentajes similares. Fueron más de 200 propietarios beneficiados con las cirugías realizadas todos de diferentes sectores en donde el proyecto fue ejecutado.**
- **Este proyecto por \$10.499.996 fue financiado con el Programa de Tenencia Responsable de Animales de Compañía (PTRAC) de Subdere.**





## PROYECTOS EN FORMULACION

- **MEJORAMIENTO AREAS VERDES CALLE LUIS MARCHANT**
- **Se busca consolidar esta zona con una limpieza de la ladera, construcción de un muro de contención, para así poder ampliar el espacio público, haciéndolo más visible desde la calle. Se instala iluminación fotovoltaica y se hermosea el espacio con jardineras, creando un entorno más atractivo y accesible tanto para los habitantes como para los visitantes del pueblo.**
- **Este proyecto de \$67.850929.- será financiado mediante el PMB Secretaría de Prevención del Delito (PMB-SPD)**





## PROYECTOS EN FORMULACION

- **MEJORAMIENTO DE SISTEMA DE AGUA POTABLE PARA SECTORES DE RIO ENCUENTRO Y VALLE CALIFORNIA**
- **Este proyecto de mejoramiento busca regularizar la actual captación de agua potable en el sector Valle California, normalizando su estado y obteniendo su resolución sanitaria.**
- **El proyecto se financiará mediante PMB-IRAL por un monto de \$26.834.555.-**







## PROYECTOS EN FORMULACION

- **EXTENSION DE REDES DE AGUAS SERVIDAS COLECTOR AERÓDROMO**
- **Se proyecta la construcción de un colector de aguas servidas que sirva para evacuar el Sector "Aeródromo" de la Zona Urbana de Palena.**
- **El monto que busca financiamiento PMB se encuentra en Reevaluación Municipal.**







## PROYECTOS EN FORMULACION

- **PROYECTO DE AGUA POTABLE Y ALCANTARILLADO ESCUELA EL MALITO PALENA**
- **Se busca el mejoramiento integral del sistema de agua potable y alcantarillado de la Escuela Rural El Malito. Se proyecta la construcción de un nuevo pozo de captación de agua y sistema particular con fosa séptica y drenes.**
- **El proyecto se plantea para ser financiado mediante PMB; el monto está aún en etapa de análisis.**





## PROYECTOS EN FORMULACION

- **CONSTRUCCION PARQUE MULTIFUNCIONAL RIO PALENA**
- **El proyecto busca construir e implementar un parque urbano en el borde del Río Palena, el cual tendrá como propósito mejorar la calidad de vida de los habitantes de la comuna y fomentar la integración social a través de la recuperación de 39.000 m<sup>2</sup> de terreno recuperar una zona icónica de la comuna que a la fecha se encuentra subutilizada y perdida.**
- **El proyecto se plantea proyectando su financiamiento mediante FNDR y se estima un monto de \$3.829.980.000 para su ejecución.**







## PROYECTOS EN FORMULACION

- **CONSTRUCCION MEMORIAL A LAS TRADICIONES HUASAS**
- **Se contempla la construcción de un memorial construido de acero y madera, mediante paramento informativo al que se le instalarán placas de acero inoxidable con fotografías relacionadas a la historia del club, además de 32 placas de acero grabadas con los nombres de aquellas personas que han sido parte importante de la trayectoria del club de rodeo.**
- **Se proyecta el financiamiento a través de PMU-IRAL por un monto de \$22.678.000**



(a) Viejeros de un rodeo oficial Palena. En la imagen se encuentran Romelio Casanova, Mario Ojeda, Humberto Soto, Alfredo Ríos, entre otros huasos.  
(b) Ganado en apañadero.  
(c) Rodeo Oficial, en la imagen Carlos White y Mario Cáncamo tomando pabellón patito.  
(d) Acto de inauguración Rodeo Oficial de Palena en noviembre de 1960, con motivo de la visita de representantes de la reina Isabel, quienes dictaron el fallo del conflicto limítrofe en Valle California, motivo por el cual, el club de Rodeo realizó un rodeo oficial en honor a las autoridades británicas. Entre las personas se encuentran Mayor de Carabineros José Barrios, Gobernador de Palena Sergio Barrientos, Director de la escuela Roberto White Gessell y Presidente del Club de Rodeo Alfredo Ros Peña (sosteniendo la bandera).





## PROYECTOS EN FORMULACION

- **MEJORAMIENTO MULTICANCHA VILLA LAS ROSAS**
- **Contempla la reposición total del cierre perimetral de la cancha, incorporación de aros de basquetbol y arcos de futbol, actualización del sistema eléctrico incorporando nuevos artefactos de luminarias, construcción de área verde y estacionamiento.**
- **El monto del proyecto asciende a \$74.999.998 y será financiado mediante PMU-SPD.**



## PROYECTOS EN FORMULACION

- **PLAN MEDICO VETERINARIO EN TU MUNICIPIO (PVET)**
- **Proyecto de 5 meses de extensión enfocado en la atención de animales de compañía y que surge debido a la falta de profesionales del área veterinaria en la comuna. Se realizarán cirugías de esterilización aportadas, se proveerán antiparasitarios y vacunas antirrábicas que ayuden a la continuidad en el control de la reproducción existente en la comuna.**
- **Este proyecto busca recursos en SUBDERE mediante el PTRAC por \$7.500.000.-**





## PROYECTOS EN FORMULACION

- **TUR – PARADOR TURÍSTICO PUERTO RAMIREZ**
- El proyecto consiste en la instalación de un parador informativo y dos tótems de señalización, que actúan como soporte de información turística. Esta infraestructura se ubicará en la localidad de Puerto Ramírez, que es un sector estratégico pues se localiza en la intersección de los caminos hacia Palena y Futaleufú.
- El monto de \$ 59.966.083 será financiado mediante PMB Subdere.

## PROYECTOS EN FORMULACION

- **CONSTRUCCION CENTRO INTEGRAL DE TRATAMIENTO DE RESIDUOS SÓLIDOS DOMICILIARIOS**
- El proyecto contempla la construcción del centro de tratamiento integral de residuos que dará solución definitiva al tratamiento de la basura generada en la comuna de Palena por medio del compostaje y la separación de residuos.
- Este proyecto que se estima en \$ 2.800.000.000 busca financiamiento mediante FNDR del GORE.







# **INFORME CUENTA PUBLICA AÑO 2022**

## **OFICINA DE SERVICIOS SANITARIOS RURALES, ENERGIA Y TELECOMUNICACIONES - OSSET**

La Oficina de Servicios Sanitarios Rurales, Energía y Telecomunicaciones fue creada bajo el Decreto Alcaldicio N°2258, con fecha 03 de octubre de 2022; con el objetivo de priorizar y focalizar las necesidades asociadas a estas temáticas. El trabajo realizado durante el año 2022 fue:

### **ESTUDIO HIDROGEOLÓGICO Y GEOFÍSICO**

El estudio hidrogeológico será la base para diseñar y construir los futuros proyectos de Servicios Sanitarios Rurales (SSR). Este estudio entregará información de recursos de aguas subterráneas (a lo menos 2 fuentes) y aguas superficiales (a lo menos 3 puntos), tipo de captación propuesta, esquema del futuro SSR e información sobre el derecho de aprovechamiento de aguas.



<b>ETAPA</b>	<b>EJECUCIÓN DE ESTUDIO</b>
Fuente de financiamiento	PMB - SUBDERE
Monto de financiamiento	\$116.453.400.-
Plazo de ejecución	6 meses
Trabajos realizados año 2022	Obtención del financiamiento y comienzo del proceso de licitación
Trabajo año 2023	Adjudicación y comienzo de ejecución. La OSSET será Inspector Técnico del Estudio

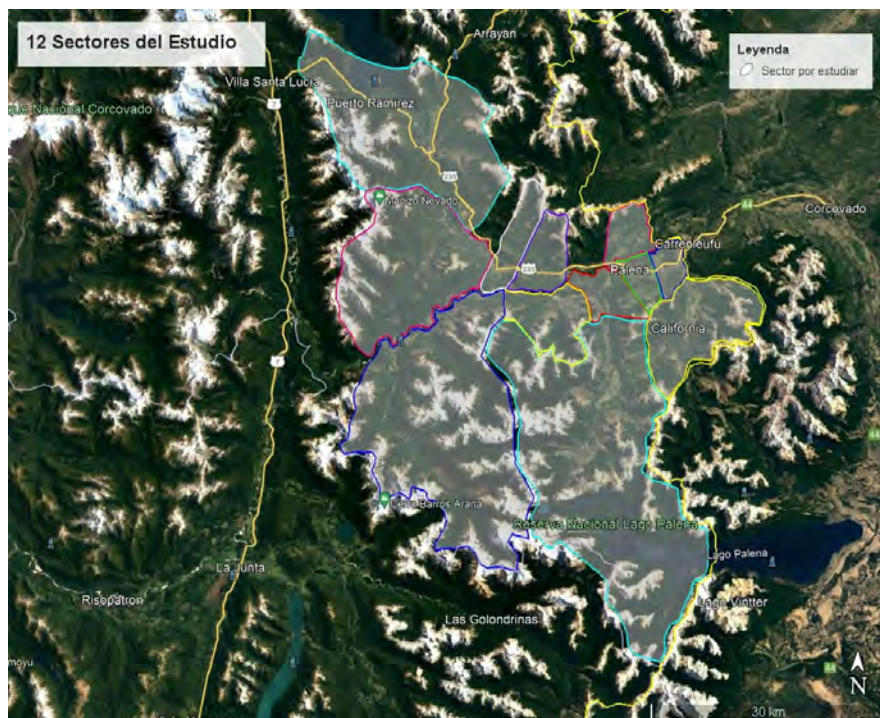



## DISEÑO DE INGENIERIA DEL SERVICIO SANITARIO RURAL (SSR) EL CAMPANA

Iniciativa de inversión liderada por la DOH-MOP que busca mejorar la calidad de vida de los habitantes del Sector El Campana de la Comuna de Palena, mediante el desarrollo del diseño de ingeniería para el acceso al agua potable.

ETAPA	FORMULACIÓN PROYECTO - DISEÑO DE INGENIERÍA
Fuente de financiamiento	SECTORIAL MOP
Monto de financiamiento	\$26.000.000.-
Plazo de ejecución	10 meses
Trabajos realizados año 2022	Incorporación al Convenio GORE-DOH por medio del Informe Preliminar realizado por profesionales de la DOH. Comienzo del proceso de licitación.
Trabajos año 2023	Adjudicación y comienzo de ejecución.

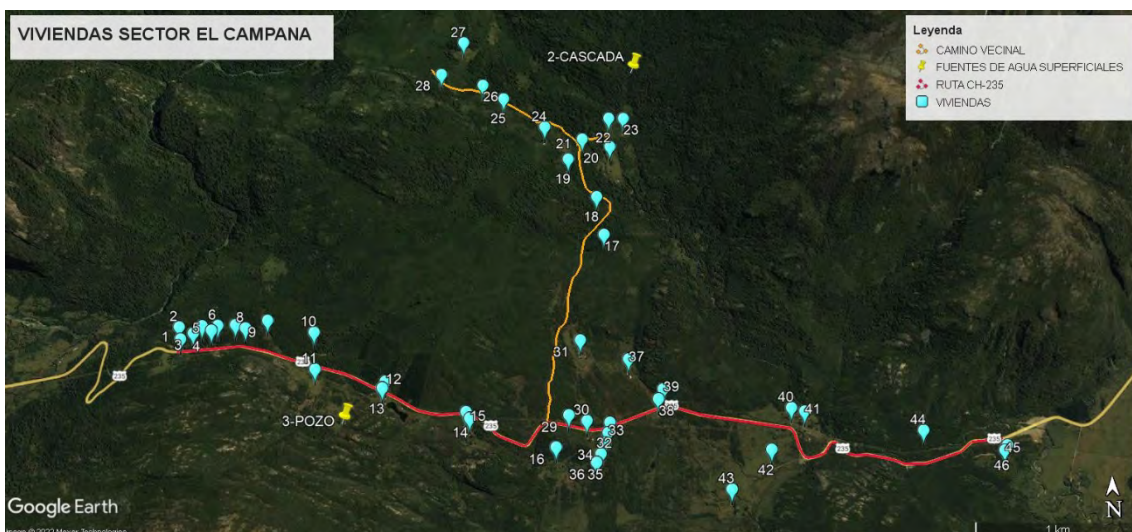





## MEJORAMIENTO SISTEMA AGUA POTABLE RURAL EL MALITO, COMUNA DE PALENA

Este proyecto se encuentra en la fase de operación por parte del Comité de Agua Potable Rural, Sector El Malito. Las obras fueron entregadas por parte de la Constructora al Comité, en enero de 2023 y tienen un año de garantía por cualquier falla.

<b>ETAPA</b>	<b>OPERACIÓN</b>
Fuente de financiamiento	FNDR
Código BIP	40018517-0
Monto inicial de financiamiento	\$568.878.000.-
Monto final de financiamiento	\$735.913.000.-
Periodo de ejecución	24 meses
Trabajos realizados año 2022	Finalización de las obras de ejecución
Trabajos año 2023	Inauguración y apoyo al Comité en trámites administrativos y técnicos





## SERVICIO SANITARIO RURAL EL TIGRE (SSR EL TIGRE)

Iniciativa de inversión cuyo objetivo es abastecer con agua potable al Sector Rural El Tigre. Actualmente las viviendas se abastecen de una red de regadío y el crecimiento exponencial del sector hace que esta iniciativa sea prioritaria.

ETAPA	FORMULACIÓN
Fuente de financiamiento	Sectorial MOP
Monto de financiamiento	\$150.000.000.-
Periodo de ejecución	160 días
Trabajos realizados año 2022	Incorporación al Convenio GORE-DOH por medio del Informe Preliminar realizado por profesionales de la DOH
Trabajos año 2023	Proceso de Licitación, adjudicación y obras





## HABILITACIÓN SUMINISTRO ENERGIA EELCTRICA EL TIGRE (HSEE EL TIGRE)

Este proyecto da cobertura a 13 viviendas del sector El Tigre, que actualmente no cuentan con suministro de energía eléctrica, mejorando la calidad de vida de los habitantes. Durante el año 2022, se incorporó a 3 beneficiarios extras, siendo un total de 16 viviendas.

ETAPA		EJECUCIÓN
Fuente de financiamiento	de	FNDR
Código BIP		40012912-0
Monto inicial de financiamiento	de	\$200.303.000.-
Periodo ejecución	de	690 días
Ampliación de plazo	de	200 días
Trabajos realizados año 2022		Ejecución de obras, con incorporación de 3 beneficiarios extras.
Trabajos año 2023		Finalización de ejecución de obras. La OSSET es Inspector Técnico de Obras.







## CONSTRUCCIÓN ELECTRIFICACIÓN FOTOVOLTAICA FOTOVOLTAICO DIVERSOS SECTORES, COMUNA DE PALENA

La comuna de Palena mantiene desde hace años una brecha importante con el resto del país, alcanzando aproximadamente al 11% del total de las viviendas de la comuna con insuficiencia en el abastecimiento energético, debiendo los habitantes utilizar sustitutos como: velas, linternas, lámparas de gas y pequeños generadores bencineros.

ETAPA	FORMULACIÓN
Fuente de financiamiento	FNDR
Código BIP	40037418-0
Monto de financiamiento	\$1.607.103.000.-
Periodo de ejecución	1 año
Trabajos realizados año 2022	Formulación de la iniciativa, obtención de la visación técnica favorable del Ministerio de Energía y la admisibilidad en el GORE
Trabajos año 2023	Obtención del RS y financiamiento. Comienzo de las obras de ejecución

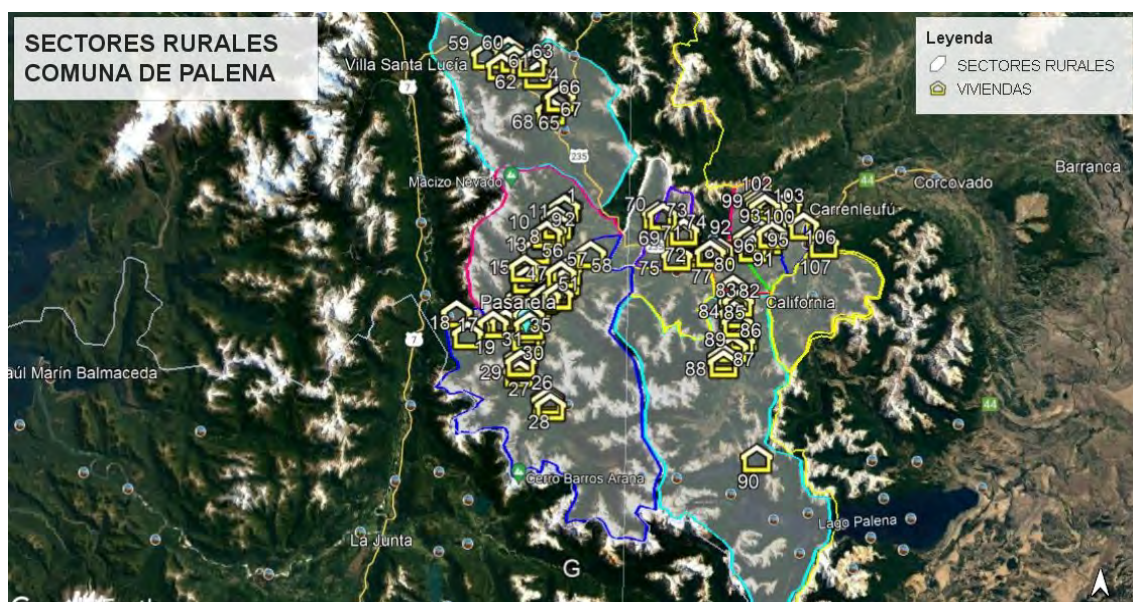



## HABILITACIÓN SUMINISTRO DE ENERGÍA ELÉCTRICA DIVERSOS SECTORES, COMUNA DE PALENA

Proyecto compuesto para 22 viviendas de la Comuna de Palena, que presentan escasez en el abastecimiento energético de sus viviendas, las cuales se ubican en los sectores: Puerto Ramírez (4), El Diablo (1), El Malito (4), El Campana (5), El Tigre (5), Palena Medio (1) y Río Encuentro (2).

ETAPA	FORMULACIÓN
Fuente de financiamiento	FNDR
Código BIP	40045327-0
Monto financiamiento	(Se está a la espera del anteproyecto de EDELAYSEN)
Periodo de ejecución	690 días
Trabajos realizados año 2022	Formulación de la iniciativa
Trabajos año 2023	Obtención del anteproyecto de EDELAYSEN y RS







## PROGRAMA PRODESAL







## **CONCURSOS PROGRAMA DE PRADERAS SUPLEMENTARIAS 2022. Monto Adjudicado:(\$13.549.659)**

Recursos canalizados por el Ministerio de Agricultura a través de INDAP, orientado a suplir el déficit de forraje en los sistemas de producción en la AFC (Agricultura Familiar Campesina) generados por la menor productividad de la pradera natural debido a fenómenos agroclimáticos adversos, todo ello con el objetivo de mejorar y/o sostener las actividades o producciones de autoconsumo de los pequeños productores agrícolas, campesinos y sus familias.

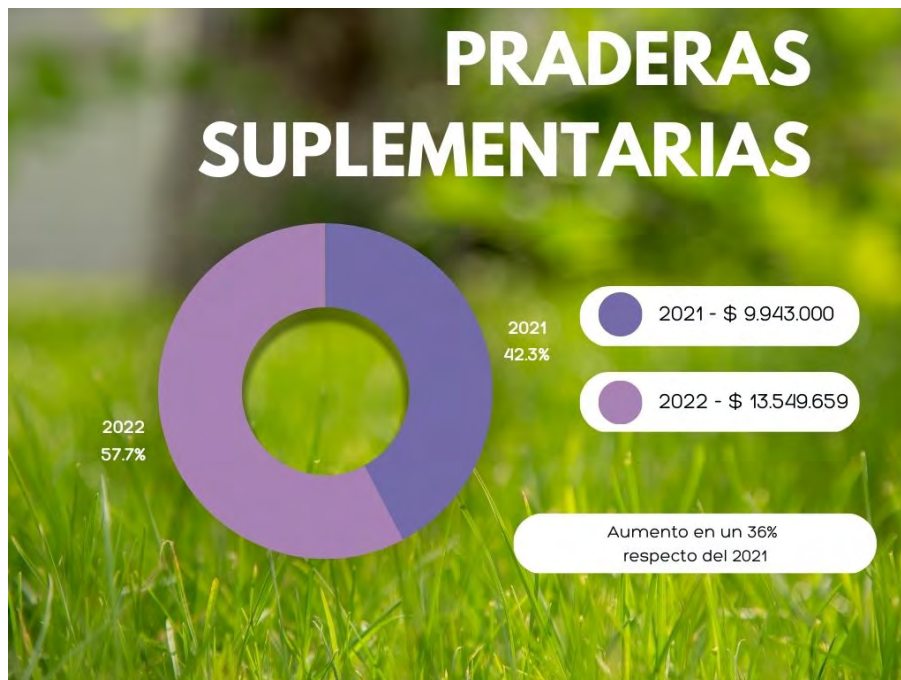



## **CONCURSO INVERSIONES PARA EL FORTALECIMIENTO PRODUCTIVO (IFP) 2022. \$ 36.391.045 pesos,**

Estos recursos están orientados a cofinanciar la adquisición de activos productivos (inversiones), siendo concursables y cumpliendo con la coherencia con las definiciones establecidas en el Plan de Trabajo Anual que ejecuta el Programa Prodesal cada año en relación con la pertinencia productiva que disponen sus usuarios. Estos recursos se pueden postular de forma individual o grupal.

En 2022 se beneficiaron 4 proyectos individuales, los que comprendieron adquisiciones de maquinarias e implementación para optimizar, fortalecer y aumentar la productividad de acuerdo a los rubros correspondientes de cada usuario. Además, se benefició a al menos 37 usuarios que postularon asociativamente para adquirir un tractor.



## **FONDO DE OPERACIÓN ANUAL (FOA). (\$17.787.000)**

INDAP pondrá a disposición de cada usuario *Microproductor*, (que no se encuentre en denominación de articulación al mercado), un monto de \$115.000 el año 2022, destinado a cofinanciar la adquisición de insumos y equipamiento básico necesarios para el desarrollo de las actividades silvoagropecuarias y/o conexas, en coherencia al Plan de Trabajo Anual que ejecuta Prodesal.





De este modo, se pudo financiar insumos tales como: fertilizantes, plástico, herramientas, cintas de riego, vacunas, antiparasitarios, entre otros, que fueron en apoyo para asegurar condiciones productivas para la actividad silvoagropecuaria durante la temporada. Estas compras suelen ser de carácter individual o grupal. El usuario debió cofinanciar \$6.000 pesos, el cual fue efectivo o valorizado, el 2022 este fondo de Operación Anual benefició a 147 usuarios de Prodesal.

## **CONCURSO FERTILIZACIÓN DE PRADERAS 2022 PROVINCIA DE PALENA. "PROGRAMA DE FERTILIZACIÓN, MEJORANDO LA PRODUCCIÓN GANADERA EN LA PROVINCIA DE PALENA" (\$51.865.005)**

Este Programa, en su tercer y último año permite entregar un incentivo a los agricultores de la Provincia de Palena, que les permita disminuir los costos de fertilización y mejorar la producción de forraje para pastoreo o conservación, con el objetivo de crear una base de alimentación de menor costo para incrementar los índices productivos y reproductivos en bovinos y ovinos del territorio. El concurso permite cuantificar las hectáreas (há) de praderas a fertilizar y los requerimientos de Fertilizante (kg) para las 4 Comunas de la Provincia.







Este concurso permite participar a agricultores ganaderos acreditados como usuarios de INDAP al momento de postular, y que estaban dispuestos a fertilizar como mínimo 1 há y como máximo hasta 3 há de praderas.

Este programa permitió beneficiar a 68 usuarios de INDAP de la comuna de Palena.

## **LLAMADO DE EMERGENCIA 2022 AL PROGRAMA SISTEMA DE INCENTIVOS PARA LA SUSTENTABILIDAD AGROAMBIENTAL DE LOS SUELOS AGROPECUARIOS (SIRSD-S) PARA LA REGIÓN DE LOS LAGOS.**

Esta postulación de carácter público, tiene por finalidad adjudicar incentivos a los agricultores y agricultoras de la Región de Los Lagos a subprogramas como lo son; Establecimientos de praderas suplementarias, Abrevaderos de emergencia, Establecimiento de praderas permanentes y Regeneración de pradera.





## **PROGRAMA DE CAPACITACIÓN PARA LA INNOVACIÓN Y TECNIFICACIÓN A NIVEL PREDIAL PARA JÓVENES Y MUJERES USUARIOS DE INDAP, DE LA REGION DE LOS LAGOS PARA LAS AGENCIAS DE AREAS INDAP CALBUCO Y CHAITEN**

Este Programa está destinado a cofinanciar la adquisición de maquinarias, equipos e implementos, al cual pueden postular solo jóvenes (hasta 35 años de edad) y/o mujeres usuarias/os de INDAP de la Región, que cuenten o no con servicios de asesoría técnica, y que además tengan emprendimientos o negocios en marcha, que requieran innovar o mejorar su actividad productiva.

En el año 2022 se benefició a 4 usuarios del Programa Prodesal, incluyendo maquinarias agrícolas y equipamientos de riego.

### **ACTIVIDADES FERIAS**

El equipo Prodesal genera espacios para la comercialización de productos locales, permitiendo que los productores puedan aumentar sus ingresos económicos. Durante el 2022, Prodesal realizó múltiples actividades vinculadas a ampliar los canales de comercialización y la generación de redes entre productores. Estas actividades consideran la organización de ferias y encuentros, como lo son: Día del Campesino, Festival del Zapallo, Día de la Mujer Rural, Feria Productiva Prodesal, Intercambio de Semillas, entre otras.





## JUNTA DE PRODUCTORES

En 2022 en conjunto con el equipo de Turismo de la Municipalidad se creó la instancia denominada Junta de Productores, espacio que busca posicionar los productos locales en el mercado. Para acortar brechas en cuanto a aspectos identitarios, comercialización y formalización. Actualmente este espacio avanza en su séptima versión.

### Junta de Productores

17 | A LAS  
JUNIO | 16:30  
HORAS

JULIO DELGADO RETAMAL, ALCALDE DE LA COMUNA DE PALENA, A TRAVÉS DE PRODESAL Y EL DEPARTAMENTO DE TURISMO LE INVITA A PARTICIPAR DE LA **PRIMERA VERSIÓN** DE LA **"JUNTA DE PRODUCTORES DE ALTO PALENA"**.

ESTA INSTANCIA NOS PERMITIRÁ CONOCERNOS, DIALOGAR SOBRE LAS NECESIDADES QUE TENEMOS COMO TERRITORIO, COMPARTIR EXPERIENCIAS Y TRABAJAR UNIDOS EN CREAR UNA ESTRATEGIA QUE PERMITA POSICIONAR EN EL MERCADO LOS PRODUCTOS CREADOS Y PRODUCIDOS POR LA GENTE DE ALTO PALENA.

LOS Y LAS ESPERAMOS EN EL SALÓN DE REUNIONES, FRENTE A LA BIBLIOTECA DE PALENA. FAVOR HACER EXTENSIVA ESTA INVITACIÓN A ALGÚN PRODUCTOR O PRODUCTORA QUE USTED CONOZCA. ES MUY IMPORTANTE CONTAR CON SU PARTICIPACIÓN.

ALTO PALENA.



## GIRAS

En 2022 el Programa participó de instancias de transferencia tecnológica en territorios con realidades similares al nuestro, esto considera la participación de asesores y usuarios en días de Campo en Lago Verde y Coyhaique, asimismo los asesores participaron de la Feria SAGO FISUR en Osorno, para poder generar y fortalecer enlaces con proveedores del mundo agrícola, orientando el beneficio directo a nuestros usuarios de acuerdo a la pertinencia del territorio.







## DÍAS DE CAMPO

Parte fundamental de la ejecución del Programa es realizar días de campo con agricultores, es importante mencionar que el programa durante el 2022 generó instancias para abordar e informar a los usuarios respecto a enfermedades presentes en la comuna, es el caso de los múltiples días de campo realizados en distintos sectores para tratar la *Drosophila suzukii*, que afecta directamente a los productores del rubro de frutales. Estas actividades fueron también gestionadas en colaboración con instituciones pertinentes, INIA, INDAP, etc.

## ARTICULACIÓN CON OTRAS INICIATIVAS.

**GEOCICLOS:** Se apoyó activamente en la entrega junto al equipo de Geociclos la entrega en sectores rurales de composteras a los usuarios d Prodesal, iniciativa en el marco del Plan de Revalorización de residuos sólidos domiciliarios.





**SAG:** Servicio agrícola y Ganadero, convenio con el programa prodesal, en el cual se incentiva a los agricultores a llevar la trazabilidad del ganado bovino, aportando en 2022 con un 300 DIIOs.



**CONAF:** Se facilitó la obtención de los avisos de quema para los agricultores en época autorizada para la entrega de dichos permisos.



## **FNDR Programa Apícola – Gobierno Regional CO- CONSTRUCCIÓN PROGRAMAS FOMENTO PRODUCTIVO**

Se apoyó en la co-construcción del Programa Apícola para la Provincia de Palena, Programa que pretende complementar el trabajo realizado en iniciativas anteriores vinculadas al rubro Apícola, acompañando a los productores con estrategias que permitan lograr productos de calidad y con agregado de valor promoviendo la forma asociativa y avanzando hacia la consolidación de la apicultura como herramienta de desarrollo; asociarse, invertir y asesorarse.



## CO- CONSTRUCCIÓN PROGRAMAS FOMENTO PRODUCTIVO

ACTOR: MUNICIPIOS

NOMBRE PROGRAMA	RECUPERACIÓN REAC. ECO. DEL RUBRO APÍCOLA PARA PRODUCTORES DE LA PROVINCIA DE PALENA.				
INSTITUCIÓN		SECTOR ECONÓMICO	Forestal	CODIGO BIP	40044052-0
MONTO SOLICITADO	367.846.000	APORTE DE TERCEROS		PLAZO	
RESPONSABLE ELABORAC. PROGRAMA	Marco Diaz Diaz.			MAIL	ProdesalPalena2017@gmail.cl

Descripción breve de la iniciativa (Máximo 20 líneas)	
<p>La Apicultura chilena se caracteriza por su gran variedad de tipos de mieles a lo largo del país. El Territorio Patagonia Verde (TPV), conformado por las comunas de Hualaihué, Chaitén, Futaleufú y Palena en la Región de los Lagos posee un rol y volúmenes de miel importantes para el rubro apícola, además de producir mieles cien por ciento naturales.</p> <p>El Instituto de Investigaciones Agropecuarias (INIA), con el apoyo de la SEREMI de Agricultura de Los Lagos y el Gobierno Regional, durante los años 2017-2021, trabajó con los apicultores del territorio con el objetivo de agregar valor a la producción de miel a nivel de pequeños apicultores a través de tres ejes principales: sanidad y nutrición de la colmena, composición nutricional y botánica de la miel y diversificación de la producción de la miel. En apoyo a ésta iniciativa, el presente programa pretende complementar dicho trabajo, acompañando a los productores con estrategias que permitan lograr productos de calidad y con agregado de valor promoviendo la forma asociativa y avanzando hacia la consolidación de la apicultura como herramienta de desarrollo; asociarse, invertir y asesorarse serán las claves para crecer.</p>	

**MINAGRI:** En 2022 el programa colaboró activamente en la entrega de los recursos entregados a través del ministerio de agricultura, bajo la iniciativa de Apoyo AYUDA ECONÓMICA POR EMERGENCIA AGRÍCOLA.

## EJE MEJORAMIENTO CONDICIONES DE VIDA

El eje de Mejoramiento de las condiciones de vida EMCDV es un lineamiento presente en el Programa Prodesal en su primer año de desarrollo. Este eje considera la articulación de necesidades que presentan usuarios del programa con las instituciones correspondientes.

Por medio de un Plan de Articulación social Bienal se espera que exista un seguimiento de las articulaciones realizadas por el quipo en base a las necesidades identificadas en los usuarios, los aspectos en los cual se identifican las necesidades son: Vivienda, Servicios Básicos, Salud, Educación y conectividad.





OFICINA DE VIVIENDA

Creando soluciones habitacionales para la comuna de  
palena



Informe cuenta pública 2023  
Municipalidad de Palena



## ADJUDICACIÓN

Durante el año 2022 se recibió la resolución exenta n°257, publicada el día 24 de febrero de 2022, se resuelve la **adjudicación de 23 proyectos de vivienda nueva**, correspondientes a la postulación del año 2021.

La lista de los beneficiarios es la siguiente:

- 1- Angélica Yaneth Beroíza Ide
- 2- Belisario Fernandez Pineda
- 3- Betzabé Mercedes Cadagán Soto
- 4- Carlos Armando Bucarey Reyes
- 5- Damari Said Amaro
- 6- Ernesto Segundo Vásquez Farías
- 7- Fabián Arcadio Vásquez Delgado
- 8- Henibelda Castillo Reyes
- 9- Inés María Ovalle Toledo
- 10- Iran Barriga Balboa
- 11- Jaime Raúl Coronado Ide
- 12- Javier Eduardo Díaz Díaz
- 13- Katherine Abril Opazo Apiolaza
- 14- Liriam Jennibel Rojel Villalobos
- 15- Marcos Xavier Jaramillo García
- 16- María Milagros Cardenas
- 17- Pamela Marisol Casanova Delgado
- 18- Petronila Bravo Gutiérrez
- 19- Raul Casanova Sanchez
- 20- Rita del Carmen Maldonado Hernandez
- 21- Sixto Erman Farías Farías
- 22- Sonia Inés Cárdenas Bravo
- 23- Veneraldo Hernán Figueroa Said



NOMINA DE POSTULANTES SELECCIONADOS SEGUNDO CIERRE LLAMADO VIVIENDA NUEVA R.E. N°556 del 6.06.2021											
PROGRAMA HABITABILIDAD RURAL											
N° NAC	N° REG.	REGIÓN	COMUNA	N° EXPEDIENTE	POSTULACIÓN	C. IDENTIDAD	PUNTAJE	TIPOLOGÍA	MONTO SUBSIDIO AT Y CBR UF	MONTO SUBSIDIO PTO UF	MONTO SUBSIDIO VIVIENDA UF
1054	6	Los Lagos	Mauñilín	30190	Individual	8990866-3	80,9	CSR	68,200	30,960	1298,000
1055	7	Los Lagos	Mauñilín	30196	Individual	12758782-5	86,9	CSR	64,375	29,150	1137,500
1056	8	Los Lagos	Mauñilín	30197	Individual	4677870-7	64,9	CSR	64,375	29,150	1183,000
1057	9	Los Lagos	Mauñilín	30198	Individual	7851069-2	64,9	CSR	64,375	29,150	1059,000
1058	10	Los Lagos	Puerto Montt	30305	Individual	15702846-4	37,9	CSR	44,800	19,800	780,000
1059	11	Los Lagos	Osorno	30302	Individual	6470047-2	50,0	CSR	44,800	19,800	665,000
1060	12	Los Lagos	San Juan de la Costa	30328	Individual	3979723-2	84,0	CSR	61,000	27,000	940,000
1061	13	Los Lagos	San Pablo	30325	Individual	5101358-1	64,9	CSR	57,400	25,400	850,000
1062	14	Los Lagos	Palena	30158	Individual	16444744-8	69,1	CSR	75,025	33,770	1329,500
1063	15	Los Lagos	Palena	30341	Individual	3331794-8	70,0	CSR	75,025	33,770	1327,000
1064	16	Los Lagos	Palena	30343	Individual	9224633-7	80,9	CSR	78,850	35,580	1461,500
1065	17	Los Lagos	Palena	30345	Individual	9700820-5	70,9	CSR	75,025	33,770	1407,000
1066	18	Los Lagos	Palena	30347	Individual	4270066-5	75,9	CSR	78,850	35,580	1404,000
1067	19	Los Lagos	Palena	30398	Individual	13826285-5	65,0	CSR	75,025	33,770	1329,500
1068	20	Los Lagos	Palena	30402	Individual	6784657-5	80,0	CSR	78,850	35,580	1469,000
1069	21	Los Lagos	Palena	30405	Individual	4270058-4	50,0	CSR	75,025	33,770	1347,000
1070	22	Los Lagos	Palena	30411	Individual	19218042-2	60,1	CSR	75,025	33,770	1399,500
1071	23	Los Lagos	Palena	30412	Individual	3975727-3	80,9	CSR	78,850	35,580	1469,000
1072	24	Los Lagos	Palena	30413	Individual	12830419-3	80,9	CSR	78,850	35,580	1461,500
1073	25	Los Lagos	Palena	30414	Individual	8144229-0	70,0	CSR	75,025	33,770	1327,000
1074	26	Los Lagos	Palena	30415	Individual	14089470-2	72,1	CSR	75,025	33,770	1399,500
1075	27	Los Lagos	Palena	30416	Individual	4463614-K	70,9	CSR	75,025	33,770	1327,000
1076	28	Los Lagos	Palena	30427	Individual	3044845-6	70,0	CSR	75,025	33,770	1407,000
1077	29	Los Lagos	Palena	30431	Individual	23593490-6	58,4	CSR	75,025	33,770	1347,000
1078	30	Los Lagos	Palena	30434	Individual	7139442-5	50,9	CSR	75,025	33,770	1267,000
1079	31	Los Lagos	Palena	30440	Individual	10890868-8	74,1	CSR	75,025	33,770	1319,500
1080	32	Los Lagos	Palena	30442	Individual	13002662-1	60,0	CSR	75,025	33,770	1389,500
1081	33	Los Lagos	Palena	30443	Individual	12203958-7	72,1	CSR	75,025	33,770	1389,500
1082	34	Los Lagos	Palena	30448	Individual	9422145-5	70,0	CSR	75,025	33,770	1407,000
1083	35	Los Lagos	Palena	30449	Individual	12203982-K	80,0	CSR	78,850	35,580	1461,500
1084	36	Los Lagos	Palena	30889	Individual	18449535-K	59,1	CSR	75,025	33,770	1399,500
1085	37	Los Lagos	Palena	30890	Individual	24858336-3	72,9	CSR	75,025	33,770	1399,500
1086	1	Metropolitana	San Pedro	30848	Colectivo	7872637-7	41,7	CSR	63,400	27,400	990,000
1087	2	Metropolitana	San Pedro	30848	Colectivo	19924390-K	41,7	CSR	63,400	27,400	985,000
1088	3	Metropolitana	San Pedro	30848	Colectivo	10552706-3	41,7	CSR	66,550	30,340	1148,500
1089	4	Metropolitana	San Pedro	30848	Colectivo	10294915-3	41,7	CSR	63,400	27,400	985,000

*Nómina de beneficiarios publicados en la Res ex. N°257, publicada el 24/02/2022*

Los proyectos que se han adjudicado, en su construcción presentarán una mejora en relación a los anteriores 19 proyectos de vivienda adjudicados el 2021, mejorando los estándares de vivienda SERVIU por medio de la inspección técnica de obra entre la EGIS y SERVIU.

## POSTULACIÓN

En año 2022 se postularon **17 proyectos** dentro de la tipología Vivienda nueva en sitio del residente, de las cuales se espera la pronta publicación de la resolución que aprueba la adjudicación a los Subsidios Construcción Vivienda Nueva en Sitio Residente (CSR 2022).

En esta postulación se armó y postuló aproximadamente 34 expedientes, de los cuales quedaron en calidad de aprobados 17 CSR.





La lista de postulantes es la siguiente:

- 1-Alejandro Humberto Contreras Muñoz
- 2-Fabian Alfredo Mansilla Borquez
- 3-Hilda Contreras Duarte
- 4-Isidoro Vásquez
- 5-Janet Magali Jaramillo Castillo
- 6-Jessica Loretto Reyes Gutierrez
- 7-Jhonny Emir Rosas Castillo
- 8-José Iván Delgado Torres
- 9-Katerine Paola Retamal Casanova
- 10- Marcelino René Troncoso
- 11- María Teresa Tapia Contreras
- 12- Mauricio Orlando Álvarez Jacobsen
- 13- Miriam del Carmen Rivera Coronado
- 14- Raúl Alejandro Jaramillo Casanova
- 15- Ricardo Emilio Salles Muñoz
- 16- Rubén Omar Balboa Díaz
- 17- Solange Andrea Álvarez Mancilla

NOMBRE	RUT	CHA NAC/MIENT	SEX	SEIM	N° comprobant e ingreso Permiso edificación	N° Permiso de edificación APROBADO	N° Comprobante ingreso Anteproyecto de edificación	N° Anteproyecto de edificación APROBADO	ingreso DOM	P.F.	Dirección Postulación	Número Postulación	Localidad	ROL
Alejandro Humberto Contreras Muñoz	10.253.249-K	19-09-1965		LISTO	12/22	05/22			18-10-2022	LISTO ✓	Puerto Ramirez	s/n	Puerto Ramirez	100-226
Fabian Alfredo Mansilla Borquez	15.517.012-3	01/10/1983		LISTO	15/22	06/22			20-10-2022	LISTO ✓	El Tigre	s/n	El Tigre	104-164
Hilda Contreras Duarte	6.270.153-8	03/09/1944		LISTO	19/22	07/22				LISTO ✓	Lautaro	625	Palena	39-1
Isidoro Vásquez	4.773.007-4	23/11/1941		LISTO	20/22	08/22	02/22	02/22		LISTO ✓ - FALTA RES_SAN	El Maito	s/n	El Maito	100-339
Janet Magali Jaramillo Castillo	12.781.876-5	03/03/1973		LISTO	18/22	08/22			ingresado	LISTO ✓	El Maito	s/n	El Maito	100-348
Jessica Loretto Reyes Gutierrez	17.117.003-6	09/12/1991	SI	LISTO	14/22	09/22			18/10/2022	LISTO ✓	El Tigre	s/n	El Tigre	103-278
Jhonny Emir Rosas Castillo	17.760.776-2	09/10/1994		LISTO	21/22	03/22	03/22	03/22		LISTO ✓ - FALTA RES_SAN	El Tigre	s/n	El Tigre	104-187
José Iván Delgado Torres	9.756.239-4	14/07/1966		LISTO	22/22	04/22	04/22	04/22		LISTO ✓ - FALTA RES_SAN	El Tigre	s/n	El Tigre	103-163
Katerine Paola Retamal Casanova	17.117.044-3	08/11/1992		LISTO	16/22	10/22			24/10/2022	LISTO ✓	El Aceite	s/n	El Aceite	102-95
Marcelino René Troncoso	7.946.142-3	02/02/1955		LISTO	23/22	09/22	05/22	05/22		LISTO ✓ - FALTA RES_SAN	Valle California	s/n	Valle California	104-67
María Teresa Tapia Contreras	10.890.870-K	25/07/1969	SI	LISTO	24/22	11/22				LISTO ✓	Los Pioneros	768	Palena	74-11
Mauricio Orlando Álvarez Jacobsen	13.587.529-5	05/05/1979		LISTO	10/22	12/22			18-10-2022	LISTO ✓	El Tigre	s/n	El Tigre	104-197
Miriam del Carmen Rivera Coronado	10.277.715-8	13/01/1965		LISTO	13/22	13/22			18-10-2022	LISTO ✓	Las Mariotas	s/n	Palena	53-12
Raúl Alejandro Jaramillo Casanova	13.002.657-5	08/07/1973	SI	LISTO	25/22	14/22				LISTO ✓	Juan Reyes	785	Palena	70-8
Ricardo Emilio Salles Muñoz	10.401.059-8	06/01/1981		LISTO	17/22	01/22	01/22	01/22	26/10/2022	LISTO ✓ - FALTA RES_SAN	El Tranquilo	s/n	El Tranquilo	105-54
Rubén Omar Balboa Díaz	10.220.887-0	15/04/1965		LISTO	26/22	06/22	06/22	06/22		LISTO ✓ - FALTA RES_SAN	Río Encuentro	s/n	Río Encuentro	103-60
Solange Andrea Álvarez Mancilla	19.423.652-2	25/07/1978		LISTO	11/22	15/22			18-10-2022	LISTO ✓	El Maito	s/n	El Maito	100-303

*Listado de seguimiento de expedientes ingresados a DOM para el permiso de edificación, para los proyectos CSR 2022*



## CONSTRUCCIÓN

Se dio inicio a las obras de 12 viviendas, que hoy se encuentran terminadas, o en espera de ser recepcionadas. Todas estas construcciones se encuentran con subsidios adjudicados a inicios del 2021, 2020 y 2019.

También, se dio continuidad y/o término a 17 viviendas que habían sido adjudicadas entre 2020 y 2021, correspondientes a CSR 2019 y CSR 2020.

Las viviendas construidas , recepcionadas y a espera de ser recepcionadas se encuentran en:

- El Tranquilo
- Río Encuentro
- El Malito
- El Diablo
- Palena
- El Tigre.



## **DEPARTAMENTO ADMINISTRACIÓN DE EDUCACIÓN MUNICIPAL**

### **VISIÓN:**

Establecer condiciones que promuevan el desarrollo académico, social y emocional de todos los miembros de la comunidad educativa.

### **MISIÓN:**

Cultivar una educación que permita el desarrollo académico de los estudiantes con; habilidades sociales, emocionales, valóricas y ecológicas, para no solo integrarse a la sociedad, sino transformarla.

### **PROGRAMAS JUNAEB**

Se realizan una serie de acciones destinadas a velar que los estudiantes en condiciones de vulnerabilidad, ingresen, permanezcan y tengan éxito en el Sistema Educativo.

- Programa de alimentación escolar (PAE)  
TOTAL: \$95.200.092.
- Programa salud del estudiante (PSE)  
TOTAL: \$14.799.687.
- El Programa de Residencia Familiar Estudiantil.  
TOTAL: \$5.012.800.
- Útiles escolares (288 set).  
TOTAL: \$1.309.612
- Me conecto para aprender  
TOTAL: \$8.536.730





## MODULO DENTAL JUNAEB

- Dirigido a estudiantes desde Prescolar a 8vo año Básico. En el año 2022, se gestionó con la comuna de Futaleufú Clínica Móvil JUANEB, en modalidad de Comodato, iniciativa que aportara mayor autonomía al equipo de trabajo. La clínica también beneficiara a otros Programas de salud por parte de DESAM.





## BECAS MANTENCIÓN JUNAEB 2022



BECA	Nº BENEFICIARIOS	TOTAL
Indígena	5	\$825.940
Beca Presidente de la República	9	\$3.443.300
Beca Integración Territorial	50	\$68.005.000
Residencia Indígena	2	\$1.984.300
Residencia Familiar Estudiantil	4	\$5.012.800
Práctica Técnico Profesional	1	\$65.000
<b>TOTAL</b>		<b>\$79.336.340</b>



## **SUBVENCIÓN PRO RETENCIÓN**

El año 2022 fueron beneficiados 55 estudiantes en la comuna por el año 2021 cursado, se otorga esta subvención, los siguientes montos;

7° Y 8°	\$114.664
1° Y 2°	\$183.458
3°	\$229.319
4°	\$275.186

## **TRANSPORTE ESTUDIANTES INTERNOS**

Movilización estudiantes internos en radio urbano,  
tramo Internado – Colegio  
Financiado con FAEP 2021

## **TALLERES COMPLEMENTARIOS**

- Ejecución de talleres y programas requeridos por los establecimientos educacionales en el ámbito: cultural, deportivos, formación laboral, convivencia escolar, entre otros.
- Taller de Fonoaudiología – monto \$4.800.000 Escuelas Rurales.
- Escuela Roberto White Gesell: Taller de Educación, Salud e higiene- monto \$2.140.800.
- Taller Tiro al Arco \$953.160
- Taller Gamificación/Taller Artesanías \$4.770.600
- Taller Cocina \$2.622.600





## TALLER TIRO CON ARCO

Ejecutado en Establecimiento Educacional Roberto White Gesell

Financiado con FAEP 2021



## DESTACADA PARTICIPACIÓN EN OLIMPIADAS DE MATEMATICAS EN CASTRO 2022 Y EN FIRST LEAGUE 2022 SUPERPOWERED FINAL NACIONAL, POR PARTE DE ESTUDIANTES DE R.W.G





## TALLER DE FONOAUDIOLOGIA

Dirigido a estudiantes de establecimientos rurales.

Financiado con FAEP 2021





## **PRINCIPALES ADQUISICIONES 2022** **ESCUELA ROBERTO WHITE GESELL:**

<b>DETALLE DE COMPRA</b>	<b>MONTOS</b>
LEÑA	1.260.000
MAQUINAS ABRILLANTADORAS E INSUMOS DE LIMPIEZA	1.557.710
PAGINA WEB	1.937.266
MATERIAL PARA TRABAJO CON ALUMNOS, PROFESORES Y OFICINA	5.731.211
INSUMOS DE LIMPIEZA	1.012.999
LECTO ESCRITURA MOLALALETRA	3.161.592
INSUMOS DIDACTICOS Y PSICOMOTRICIDAD	2.127.876
INSUMOS SANITARIOS	1.643.985
INSUMOS TECNOLOGICOS	3.699.472
ADQUISICIÓN DE CUADERNILLOS	2.310.028
CARGA DE GAS 3600 LITROS	3.096.497
BATERIAS PSICOPEDAGOGICAS EVALUA 4.0	1.038.50
ACTUALIZAR PEI E INSTRUMENTOS INSTITUCIONALES	6.000.000
FONDOS A RENDIR DELEGACION CAMPEONATO DE MATEMATICAS	1.800.000
PASAJE AEREO DELGACIÓN ESTUDIANTES	1.020.000
IMPLEMENTOS DEPORTIVOS	1.299.599
INSUMOS TALLER AGROECOLOGÍA	1.158.227
IMPLEMENTACION TEGNOLOGICA LABORAL 1	1.130.500
JUEGOS EDUCACIÓN PARVULARIA	1.712.159
RED DE SANEAMIENTO	1.498.508
MATERIAL TALLER DE ARTESANIA	1.747.439
PROYECTO DE ED. EN LA INTERIORIDAD ESC. E.W.G	2.664.797
INSUMOS DEPORTIVOS PARA ESTUDIANTES ESC. R.W.G.	1.480.360
IMATERIALES DE TRABAJO ESC. R.W.G.	1.297.100
PASAJE AEREO DELEGACIÓN ESTUDIANTES ESC. R.W.G.	1.173.000
PASAJE AEREO DELEGACIÓN ESTUDIANTES ESC. R.W.G.	1.104.000
MATERIAL DE OFICINA	1.759.986
MATERIAL DE TRABAJO	1.545.810
PASAJES AEREOS	1.380.000

### **ESCUELA RURAL RIO MALITO:**

LEÑA	1.470.000
------	-----------

### **ESCUELA RURAL PUERTO RAMIREZ:**

LEÑA	1.470.000
------	-----------





### **ESCUELA RURAL LA CASCADA:**

LEÑA	2.100.000
INSUMOS PARA APRENDIZAJE CONTINUO (TABLET)	946.050
CONTRATACIÓN EDUCADORA DIFERENCIAL	1.000.000

### **ESCUELA RURAL FRONTERIZA:**

LEÑA	1.260.000
------	-----------

### **ESCUELA RURAL EL TIGRE:**

RECAMBIO Y REPARACION INVERNADERO	1.468.999
LEÑA	840.000
INSUMOS ESCOLARES	972.195

## **MANTENCIONES Y REPARACIONES 2022**

En el transcurso del año 2022, se realizaron mejoras en Escuelas, tales como:



- Bodega en Escuela Puerto Ramírez
- Mantenciones y reparaciones sistema de agua escuela Puerto Ramírez.



- Instalación combustión y termotanque Esc. La Cascada.
- Mejoramiento piso y cielo raso en sala de estudios internado R.W.G
- Mejoramiento techo internado R.W.G.

### **ESCUELA PUERTO RAMIREZ**

- Construcción de bodega
- Reparación bomba de agua.
- Instalación Internet satelital.



### **ESCUELA LA CASCADA**

- Instalación de combustión y termotanque

### **EXTRAESCOLAR 2022**

- Coordinación Juegos Deportivos Escolares 2022.
- Coordinación Comunal y Provincial de cueca escolar.
- Coordinación Provincial de futsal.
- Organización campeonato comunal de tenis de mesa.
- Apoyo Juegos Rurales.
- Talleres extraescolar : tenis de mesa – futsal .
- Encuentros de futsal intercomunales .
- Participación categoría juvenil en Etapa regional futbol ANFA



## PRINCIPALES HITOS 2022

- Aprobación PADEM 2023 por un monto de \$246.000.000
- Se desarrolla una Segunda Versión Escala de Remuneraciones, para Asistentes de la Educación, para implementarse en enero 2023. Benefició a 43 funcionarios, regidos por el Código del Trabajo.
- Contratación de nuevos docentes (El Tigre), y psicóloga en RWG.
- Inicio de convenio de Colaboración con Universidad San Sebastián, Proyecto denominado "Más inclusión Palena; acortando brechas de alfabetización en la educación rural".





# **FOMENTO PRODUCTIVO Y OMIL**

## **FUNCIONES DEL DEPARTAMENTO**

Diversificar la actividad económica con la identificación de nuevos rubros productivos y generar articulaciones con organismos públicos e instituciones privadas que contribuyan a la obtención de recursos o desarrollo de competencias en los habitantes de la comuna.

Además, la Oficina de Fomento Productivo brinda apoyo a los emprendedores, empresarios, agricultores y en general a toda aquella persona que solicite apoyo, donde se busca dar soluciones a la brevedad a sus problemas urgentes y relevantes, mediante diversas acciones tales como postulación a capacitaciones, bonos, formulación de proyectos, elaboración de planes de manejo, articulación con diferentes instituciones para obtener y brindar información clara y certera tales como Conaf, Indap, Sag, Registro Civil, Corfo, Conservador de Bienes Raíces, IPS.

## **FUNCIONES OMIL**

- ✓ Recibir ofertas, solicitudes y coordinación de capacitación
- ✓ Informar y orientar a los eventuales beneficiarios de programas de capacitación
- ✓ Tramitación Seguro de Cesantía



## **Formulación y coordinación PROYECTO 7% FNDR "Junta de vecinos Rio Encuentro"**

Formulación, apoyo ejecución y rendición Proyecto "TALLERES DE FIELTRO CON LANA DE OVEJA Y ECOPRIN, DONDE SE ESTAN PAN TUS SUEÑOS FNDR", el cual tuvo como objetivo entregar herramientas para el desarrollo personal de las participantes junto con poder darle otro uso a la lana. Monto solicitado al Gobierno regional \$2.760.000, el proyecto incluyó todas las herramientas para cada participante.





## **Elaboración Planes de manejo Concurso FNDR Recuperación de Suelos Degradados en el Territorio Patagonia Verde SAG**

Objetivo:

Aumentar la cobertura de los programas regulares SIRSD que el SAG realiza normalmente en la Comuna.

Prácticas bonificables:

- ✓ Prácticas tendientes a recuperar la fertilidad química del suelo.



## **Recuperación de Suelos Degradados en el Territorio Patagonia Verde SAG**

- ✓ Prácticas tendientes a favorecer la conservación del suelo, tales como construcción cerco patagón, urzus y púa, limpia palizada y matorral , entre otras.
- ✓ Siembra praderas suplementarias







## FUNCIONES OMIL

- ✓ Tramitación de 70 Seguros de Cesantía a la fecha, evitando que los afiliados deban viajar a Chaiten a oficina AFC , la cual atiende una solo vez por semana.



Como solicitar un Seguro de Cesantía :

- Presentar último finiquito y fotocopia cedula identidad.

## FONDO DE FOMENTO Y DESARROLLO DE LAS REGIONES EXTREMAS D.F.L.15

Apoyo en la formulación de postulaciones al DFL 15

### ¿Qué es?

Es un subsidio destinado, exclusivamente, a bonificar las inversiones o reinversiones en: Construcción, Maquinarias y Equipos; Animales finos para la reproducción; Vehículos de carga con capacidad desde 2.500 Kg., Vehículos de transporte de pasajeros con capacidad desde 14 pasajeros; Vehículos para usos especializados distintos del transporte propiamente tal. Sector pesquero artesanal. Todos directamente vinculados al giro e incorporable al activo de la empresa.



## DIRECCION DE OBRAS MUNICIPALES 2022

### OBJETIVOS:

- Velar por el cumplimiento de las disposiciones de la Ley General de Urbanismo y Construcciones, el Plan Regulador Comunal.
- Dirigir construcciones que sean de responsabilidad municipal, sean ejecutadas directamente o a través de terceros.
- Aseo y ornato radio urbano
- Recolección de residuos domiciliarios
- Mantención de caminos vecinales rurales
- Ejecución de ayudas sociales
- Inspección técnica de obras

### OBRAS EJECUTADAS DE INSPECCION TECNICA

- Mejoramiento Red de Aguas Servidas Calle Lautaro, Santiago Bueras y Mariolas
- Mejoramiento Plazuela Villa Los Sauces
- Construcción Infraestructura Deportiva Palena
- Construcción Memorial Cementerio Palena
- Conservación Red de Aguas Servidas
- Mejoramientos áreas Verdes Polifuncional Puerto Raamirez y Planta de Tratamiento
- Circuito Peatonal Histórico
- Reposición Media Luna Municipal





- Construcción Plazuela Integración Comunitaria
- Normalización y Optimización Energética Centro de Atención al Visitante
- Mejoramiento Eficiencia Energética Edificio Municipal
- Construcción Infraestructura Urbana para el Aprovechamiento de Aguas Lluvias
- Mejoramiento Edificio Municipal de Palena



## DOCUMENTACION DOM

Tipo de Certificado	Nº Certificados año 2022
Ruralidad	106
Alcantarillado	32
Numero	9
Zonificación comercial	14
Informaciones previas	27
Afectación	4
Urbanización	1
Valor aproximado Total de certificados	\$328.100

Permisos	Nº Permisos año 2022
Permiso de edificación	18
Permiso Obra menor	0
Ley 20.898	7
Recepción de Obras	14
Subdivisión	4
Modificación de proyecto	2
Autorización demolición	1





## AYUDAS SOCIALES

SE TRABAJAN DIFERENTES AYUDAS SOCIALES COMO:

- AMPLIACIONES DE BAÑOS.
- AMPLIACIONES DE VIVIENDAS.
- MEJORAMIENTO ACCESO VIVIENDAS.
- SOLUCIONES ALCANTARILLADOS SECTOR RURAL
- MEJORAMIENTOS CAPTACIONES Y REDES AGUA POTABLE.
- REPARACION PASARELAS



## TRABAJO CON MAQUINARIA MUNICIPAL

MEJORAMIENTO CONECTIVIDAD:

- MANTENCION DE CAMINOS NO ENROLADOS Y MEJORAMIENTO DE ACCESOS
- CONSTRUCCION SOLUCIONES DE ALCANTARILLADO
- APOYO A JUNTAS DE VECINOS PARA EVENTOS
- LIMPIEZAS DE FOSAS
- CANALIZACION RIOS/ARROYOS
- EMERGENCIAS





## MEJORAMIENTO CONECTIVIDAD SECTORES RURALES



## OTROS

- FUNCIONAMIENTO Balsa MALITO
- ADMINISTRACIÓN CENTRO DE FAENAMIENTOS
- MANTENCIÓN DE AREAS VERDES
- RECOLECCIÓN DE RESIDUOS DOMICILIARIOS





# DIRECCION DE CONTROL INTERNO

## RESUMEN DE JUICIOS AÑO 2022

Revisado la página web del poder judicial se encuentran vigentes las siguientes demandas:

- Causa Rol C - 88 - 2021 (Velásquez Municipalidad de Palena) Juzgado de Letras, Garantía y Familia Chaitén, el 26 de octubre de 2021 se notifico al Alcalde de la demanda por concepto de prescripción permisos de circulación. El día 15 de junio de 2022 a la 900 se realiza audiencia de conciliación. El 08 de Julio de 2022 el Tribunal recibe prueba. Causa archivada.
- Causa Rol C - 56 - 2020 (Valverde Municipalidad de Palena) Juzgado de letras, garantía y familia de Chaiten, el 21 de Enero de 2021. El 29 de Julio de 2022, se acoge la demanda interpuesta por doña MARCELA JANET VALVERDE COFRE, cédula nacional de identidad N° 13.826.251-0. En consecuencia, se declara prescritas las acciones para el cobro de adeudado por concepto de permisos de circulación correspondiente al año 2013 al año 2016, ambos inclusive, respecto del vehículo patente SL-6061-4. II.- Se exime del pago de costas a la demandada, por no haberse opuesto. Causa terminada.
- Causa Rol C- 21 - 2021 (Duran / Municipalidad de Palena) Juzgado del trabajo Puerto Montt, Cobranza laboral por juicios de los trabajadores





del cuartel de bomberos (derivada de la causa 0-313 – 2019)

La última liquidación practicada por el Juzgado de Cobranza Laboral y Previsional de Puerto Montt, con fecha 8 de febrero de 2022 establece que el monto de la deuda municipal asciende a la suma de \$97.326.431. Se cancela la suma de 60.000.000 al tercer día hábil, la diferencia entre el monto total de la liquidación y el abono efectuado es la suma de \$37.326.431. Esta suma se pagará en una cuota a más tardar el 10 de enero de 2023, suma que será pagada luego de efectuada una liquidación de dicho saldo adeudado por el tribunal de S.S., considerando como capital sólo aquel saldo ya indicado. El 14 de febrero de 2022 es aprobada por el tribunal. El 17 de febrero el tribunal dicta resolución sobre el primer pago de 60.000.000 efectuado por esta entidad al abogado Braulio Sanhueza. Causa terminada.

- Causa Rol C- 221-2019 Juzgado en lo civil de Chaiten demanda indemnización de perjuicios por daño moral de Jorge Fuentes.

Con fecha 16 de diciembre de 2022, se dictó sentencia en la causa Rol N° 733-2022, de la Corte de Apelaciones de Puerto Montt que confirmó un fallo CIVIL dictado por el Juzgado de Letras y Garantía de Chaitén que rechazó una demanda deducida en contra de la Municipalidad de Palena por el ex-docente don JORGE HUMBERTO FUENTES CANALES, quien había demandado al municipio por daños y perjuicios por la suma de \$121.200.000.- debido a lesiones de tipo sicológicas derivadas de un "acoso" laboral y supuesta persecución al haber sido



objeto de 4 sumarios, entre otros argumentos que invocó.

- Causa Rol - 583 - 2019 (Ascencio - Nuñez) Juzgado de letras del trabajo de Puerto Montt. Doña Katherine Ascencio Interpuso demanda de cobro de prestaciones laborales en contra del resto de la sucesión de don Bernardo Ascencio estando demanda la Munciiipalidad de forma subsidiaria. El procedimiento no ha avanzado puesto que la contraparte tardo al emmendar la demanda y notificar a los intervinientes. Actualmente se esta a la espera que se reactive el proceso.
- Causa Rol 0 - 212- 221 (Aguila - constructora lahuen) Juzgado del trabajo de Puerto Montt. Demanda de indemnización de perjuicios por accidente del trabajo.  
Don Alexis Mauricio Aguila Rios interpuso demanda de indemnización por perjuicios por accidente de trabajo contra la constructora Lahuen el día 24 de Mayo de 2021 demandando solidariamente a la Municipalidad. El 21 de abril de 2022 el juzgado del trabajo dicta sentencia rechazando la demanda presentada. El 03 de Mayo de 2022 la parte demandante presenta recurso de nulidad en contra de la sentencia. El 04 de Mayo de 2022 se declara amisible el recurso de nulidad interpuesto. Causa reservada. El 16 de noviembre se incorporo en tabla del Juzgado del Trabajo de Puerto Montt bajo el RIT O-212-2021, por un cobro de indemnización derivada de un accidente del trabajo y la sentencia fue favorable para la Municipalidad.



- CAUSA ROL 788 - 2021(demanda civil de indemnización en contra de don Nicolas San Martin Mayorga y solidariamente a la Municipalidad de Palena. El Alcalde fue notificado el 15 de Marzo de 2022. Se suspendio el juicio por invalidarse la juez.

El tribunal cita el tribunal, resuelve conciliación la cual tiene merito de sentencia firme y ejecutoriada para todos los efectos legales, esta entidad pagara la parte demandada la suma de \$ 1.500.000 en cuota con fecha máxima 31 de enero de 2023.

## **DENUNCIAS REALIZAS A MINISTERIO PUBLICO**

1. La presentación de doña Paulina Alvarado Castro, en la que denuncia a Contraloria que en la licitación convocada por la Municipalidad de Palena, para actualizar el plan regulador de esa comuna, ID 2929-11-LQ21, adjudicada a la empresa Coreal Desarrollos Tecnológicos SpA, se utilizó su nombre, Rut y profesión para la conformación del equipo presentado en la oferta, además de falsificar sus antecedentes laborales.

Agrega que, análoga situación se advierte en la licitación ID 3897-34-LQ20, realizada por la Municipalidad de Futaleufú para similar trabajo, adjudicada a la misma empresa, donde se utilizan los referidos antecedentes que no corresponden a su real experiencia profesional, razón por la cual solicita se investiguen ambas convocatorias.

La Contraloría Regional de Los Lagos a través del oficio N° E197644 de fecha 25 de Marzo de 2022 pone en conocimiento a la Municipalidad de hechos que tiene el carácter de delito que obliga





al Municipio a poner en conocimiento a la Autoridad Judicial.

2. Intervención de un bien Nacional de uso publico por parte de un particular, quien procedió a realizar trabajos relacionados con una conexión sanitaria entre el predio de quien declara ser dueño y la tubería enterrada ubicada bajo la ruta CH 235 la cual ejecuto obras que consistieron en excavaciones, rotura de pavimentos, remoción de aceras, lo que además en el hecho significo que acaeciera un incidente producto de errores, defectuosas maniobras y falta de control de la maquinaria utilizada provocando un grave daño a una matriz de agua potable con que provoco un corte de suministro afectando a toda la ciudad de Palena por un lapso de tiempo mas o menos extenso, con las inevitables consecuencias de causar un mal que pudo ser evitado a la población.

## **SUMARIOS**

DECRETO ALCALDICIO N° 1572 de fecha 22 de octubre de 2021.

Establecer responsabilidades administrativas derivadas de infracción cursada por el Servicio Agrícola y Ganadero, al Centro de Faenamiento de la Comuna.

DECRETO N° 2273 de fecha 04 de octubre de 2022  
Tendiente a investigar y verificar los presuntos hechos irregulares Tendiente a Investigar y verificar los presuntos hechos irregulares y de cualquier otro hecho irregular que se detecte en el curso de la investigación, respecto de la desaparición de equipamiento y herramientas del camión municipal multipropósito, y del estado de abandono en que se encuentra en la actualidad siendo responsabilidad de la D.O.M. del cuidado y resguardo de este mismo.  
(Terminado).



## **TRANSPARENCIA**

Se realizaron 110 solicitudes a través de transparencia pasiva en el año 2022

## **AUDITORIAS AÑO 2022**

AUDITORIA COORDINADA ENTRE LA CONTRALORÍA REGIONAL Y LA DIRECCIÓN DE CONTROL INTERNO – (En ejecución) termino mayo de 2023.

AUDITORIA EN INICIATIVAS DE INVERSIÓN AÑO 2022. CONTRALORÍA GENERAL DE LA REPUBLICA (En proceso).



# DIRECCIÓN DE ADMINISTRACIÓN Y FINANZAS (DAF)

## FUNCIONES PRINCIPALES

Le corresponde principalmente;

- Asesorar al alcalde en la administración financiera y del personal de la municipalidad.
- Llevar la contabilidad municipal.
- Realizar las adquisiciones de bienes y servicios.
- Efectuar los pagos municipales.
- Recaudar y percibir los ingresos municipales y fiscales que correspondan.
- Manejar las cuentas bancarias respectivas y rendir cuentas a la contraloría general de la república.

*Todo de acuerdo con la normativa vigente*

## PRESUPUESTO MUNICIPAL

El presupuesto inicial del área municipal de ingresos y gastos para el año 2022, fue de M\$1.760, cifra equivalente a un 16,25% superior con relación al presupuesto inicial del año 2021 correspondiente a M\$1.474,553.-

## PRESUPUESTO INGRESOS 2021 ÁREA MUNICIPAL

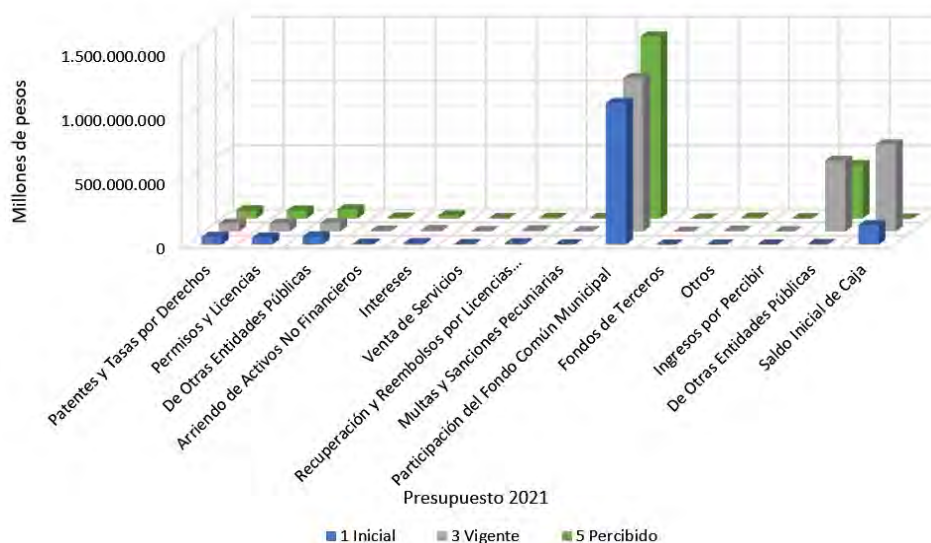





## PERMISOS DE CIRCULACION

<b>Tipo</b>	<b>N° de Permisos</b>	<b>Valor Neto</b>
AMBULANCIA	2	\$ 866.542
AUTOMOVIL	145	\$ 6.662.271
BUS	5	\$ 277.685
CAMION	52	\$ 5.213.196
CAMION TOLVA	1	\$ 174.744
CAMIONETA	426	\$25.340.538
CARRO ARRASTRE	14	\$ 381.094
CUATRIMOTO	1	\$ 27.221
FURGON	8	\$ 1.094.397
HATCHBACK	4	\$ 87.966
JEEP	15	\$ 586.868
MAQUINA INDUSTRIAL	11	\$ 310.656
MINIBUS	3	\$ 166.611
MINIBUS ESCOLAR	2	\$ 111.074
MINIBUS PARTICULAR	2	\$ 294.038
MOTO	21	\$ 618.720
REMOLQUE	10	\$ 1.630.944
SEDÁN	3	\$ 63.770
SEMI REMOLQUE	7	\$ 553.356
STATION WAGON	421	\$23.606.433
SUV	15	\$ 1.202.957
TODO TERRENO	2	\$ 28.010
TRACTOCAMION	3	\$ 262.116
TRACTOR	2	\$ 58.248
VAN	1	\$ 59.381
<b>Total</b>	<b>1176</b>	<b>\$69.678.836</b>



Total de fondos recaudados por concepto de permisos de circulación: \$ 69.678.836.-

Correspondiente al Fondo Común Municipal 62,5%:  
\$ 43.549.273.-

De beneficio Municipal, 37,5% \$ 26.129.563.-

### DISTRIBUCIÓN DE RECURSOS RECAUDADOS PERMISOS DE CIRCULACIÓN 2022



## PATENTES MUNICIPALES

PATENTE DEFINITIVAS (PAGADAS Y NO PAGADAS )			
N° de patentes INDUSTRIAL Pagadas	Monto de patentes INDUSTRIAL Pagadas	N° de patentes INDUSTRIAL Impagas	Monto de patentes INDUSTRIAL Impagas
5	\$ 28.100.890	1	\$ 115.167
N° de patentes COMERCIAL Pagadas	Monto de patentes COMERCIAL Pagadas	N° de patentes COMERCIAL Impagas	Monto de patentes COMERCIAL Impagas
85	\$ 10.930.674	23	\$ 7.963.583
N° de patentes PROFESIONALES Pagadas	Monto de patentes PROFESIONALES Pagadas	N° de patentes PROFESIONALES Impagas	Monto de patentes PROFESIONALES Impagas
2	\$ 176.409	1	\$ 58.372
N° de patentes ALCOHOLES Pagadas	Monto de patentes ALCOHOLES Pagadas	N° de patentes ALCOHOLES Impagas	Monto de patentes ALCOHOLES Impagas
24	\$ 5.404.963	0	\$ 231.481

### *PATENTES DEFINITIVAS*

- Monto total \$52.981.539.-
- Total Patentes Pagadas \$44.612.936.-
- Total Patentes NO Pagadas \$8.368.603.-